新聞報

中華民國二十五年三月二十九日 星期日

第一萬五千三百八十三號 （中華郵政特准掛號認爲新聞紙類）（內政部登記證警字第貳佰號）

今日本報全四張 本埠另加本埠附刊三張

售國幣四分五釐

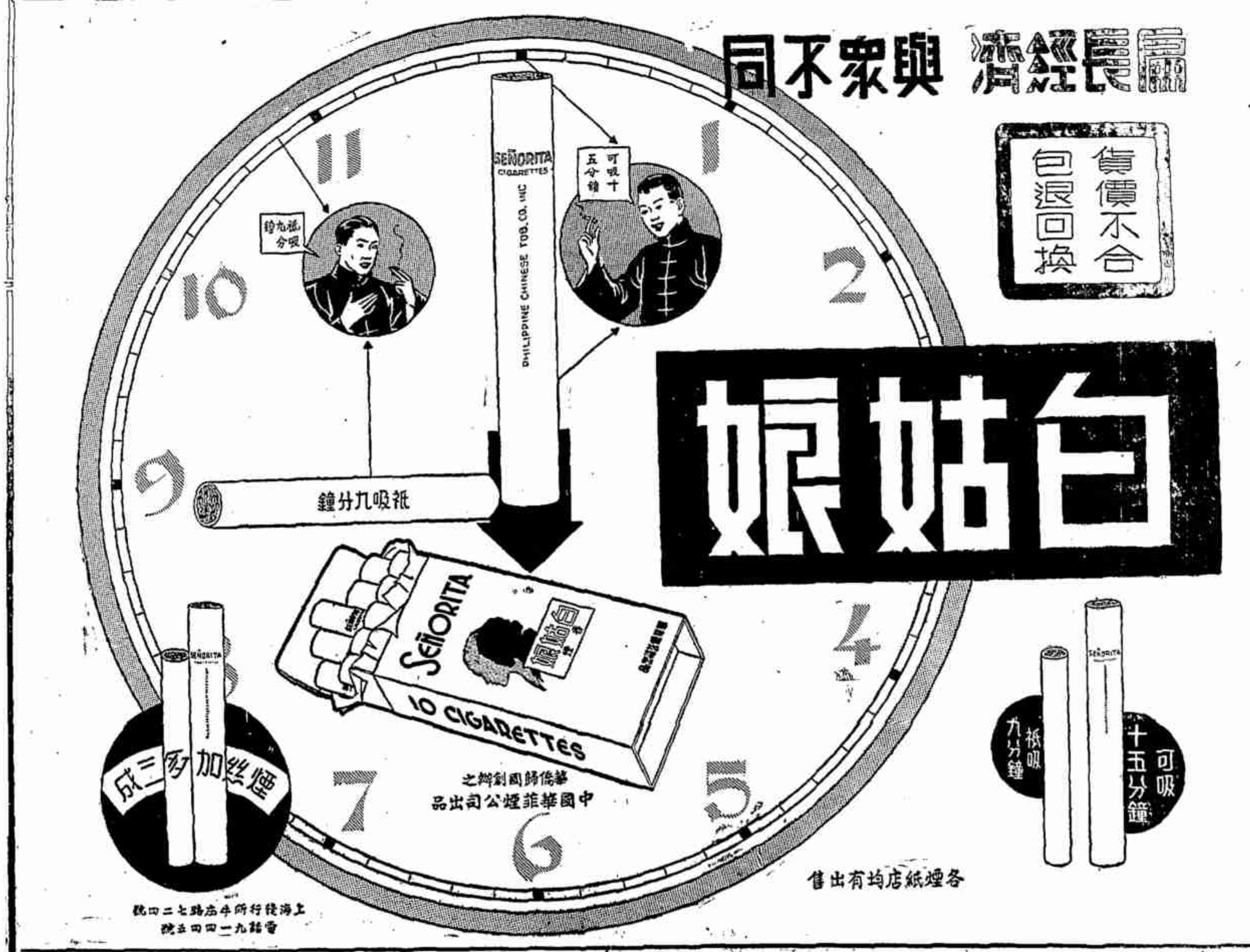

預約民國上海縣志

廣告

[illegible]

上海商業儲蓄銀行
東萊銀行
阜豐麵粉有限公司

啓事

[illegible]

上海法大馬路吉祥街口 華洋雜貨 協大昌號 擇於國曆三月卅日正式開幕通告

[illegible]

全國各紙號印刷所紙匣廠學校公鑒

臘光紙（又名手工紙），爲美術紙類之一種，有種種不同顏色，加以其紙面藉臘光襯托，所以更覺鮮艷奪目，異於他種紙質，向爲世界各大工廠商號認爲裝潢美術紙匣，印刷新式廣告之必需品，以及全國各公學校學生充作手工材料之用。

數十年來，銷行全國者，均仰給於舶來，漏巵外溢？其數可驚！本廠創辦人，有鑒於斯，爲挽回利權計，奮志研討，不遺餘力，數年於茲，始克成功；爰向國外名廠，購備最新式機械，聘請德奧兩國專家，精心監製各色大小尺幅之臘光紙，花臘光紙，綢紙，硃箋等；以孔雀牌爲商標，呈部註冊，貨質精良，比較舶來品有過之無不及，敢以至誠，敬告吾全國各界維護國貨諸公之前。

茲者敝廠出品孔雀牌臘光紙，爲應各大國貨工廠商號，及各地中小學生之需要，已有拾餘種入市之顏色，謹將與舶來品比較優勝之點，開列於左。

特點

廉 出品伊始 售價特廉 — 本廠出品伊始，不求牟利，祇以之介紹於國人，冀得國人之信任，踴躍採購，俾免漏巵外溢，故定價務求其低。

美 品質優美 遠勝舶來 — 舶來品，近年來祇注意於產銷，而忽於質料。本廠係專爲製造臘光紙而設，全神貫注，自不待言，舉凡選色，選料，上光，督製諸點，靡不悉心研究，是以較舶來品有過之無不及。

便 大小尺幅 隨意定造 — 爲適應國人需要起見，除備有普通尺幅各種顏色之現貨外，並承接定造之貨，凡欲合用之尺幅，任何之顏色，均可隨時定製，此點尤較舶來品便利。

本廠已出各色紙張，備有樣本，歡迎索閱，以資比較，所望愛國同胞，當此國貨年頭！熱心提倡，非特敝廠之幸，亦國貨之曙光也。

上海美錦臘光紙廠謹啟 廠址飛虹路五百號

本外埠各大紙號均有出售 購時務請指明孔雀牌商標

各色紙張 備有樣本 歡迎索閱 以資比較

ENGLISH WEEKLY 英語週刊

New No. 176

▲改進版式 ▲充實內容

新一七六號要目列下

How the School of Commerce Has Helped Me to Get a Better Job
John Keats's "On the Grasshopper and the Cricket"
A Cartoon
Letters by Men of Letters
Stories from Famous Books
Exercises in Punctuation
After Twenty Years
Dramatic Readings
Some Names of Beasts, Fishes, Birds, and Insects
Cross Word Puzzles
English by Chinese Students
Weekly News

每冊五分
預定連郵費
半年廿五冊 一元三角
全年五十冊 二元五角
郵局均可代定

商務印書館

252

商務印書館發行 預約特價書

本月底截止 只餘今日

伍光建先生選譯 英漢對照 名家小說選 第二集二十冊 現已陸續出齊 全集定價十元 半價預約五元 國內郵費七角

書名	冊數	定價	特價	國內郵費
英文中國年鑑（創刊號）	一冊	三十元	特價二十元	二角三分
法律大辭書	三冊	七元	特價四元五角	四角六分
中外條約彙編	一冊	一元八角	特價一元	一角五分半
標準語大辭典	一冊	一元八角	特價一元	一角五分半
生理解剖圖	十幅	五元	特價四元（裱工加費六元）	[illegible]

本館二十五年度日出新書預約同時截止

264

銅版 四書五經讀本

精裝二巨冊 原價三元 預約紙收一元 (寄費掛號二角三分)

只有三天

世界書局

(106)25.3.20.

第六期 國學名著基本工具書

特價預約 (預定愈早 收費愈少)

工欲善其事 必先利其器 (下列各書正售預約)

殿版銅版 康熙字典 原價三元 預約紙收一元 寄費一角六分

阮刻景印 經籍籑詁 原價十元 預約紙收五元 寄費二角三分

景印 說文通訓定聲 原價九元 預約四元五角 寄費二角三分

景印 說文解字段注 原價四元 預約紙收二元 寄費一角六分

景印 說文釋例 原價四元 預約紙收二元 寄費一角六分

中國聲韻學 原價一元五角 預約七角五分 寄費一角三分

▼全套六巨冊 原價三十一元五角 四月底前預定 祇收十一元 (寄費掛號一元七分) 樣本備索

五月底前預定祇收十二元五角 六月底前預定祇收十四元 各書陸續出版 七月底出齊

世界書局

大衆實用 辭林

▼空前第一部 實用大辭典 搜羅名詞十萬條 條條實用

特價預約 只有三天

▼是大衆手頭辭典 ▼是大衆實用辭典

精裝一巨冊 原價三元 預約一元五角 寄費二角三分 (廿五年三月底出書) 樣張備索

世界書局

(27)25.2.5.

童子軍用具

製作精細 適合標準 售價最廉

童子軍訓練，教育部已規定爲初級中學必修科。敝局特聘專家設計指導，製造童子軍各種用具，製成之品，均經精密審查，適合標準，切於實用。現在綜計已製成之用具，分十二類，共四百八十餘種。凡童子軍應有之用具，均已完備無遺，隨請惠臨採購！

營帳類……計三種
營具類……計[illegible]種
救護用品類……計二[illegible]種
樂器類……計[illegible]種
海艦用品類……計九種
服裝類……計[illegible]種
旗章類……計一六種
童子軍服附具用品類……計[illegible]種
運動及遊戲器具類……計[illegible]種
測繪用具類……計二種
消防及交通用具類……計[illegible]種
模型及掛圖類……計[illegible]種

印有目錄 學校及童子軍團體備函索閱 請寄郵票

中華教育用具製造廠製

中華書局發售

(丙128)

教育部推選之兒童定期刊

小朋友

▼本刊爲全國小朋友們唯一優良的課外補充讀物！

第七百期紀念號 三月二十六日出版 增多篇幅並不加價

要目列下：本刊七百期紀念歌(詩) 中華書局編輯部(筆記) 今年的兒童節(小說) 第一期的回憶(談話) 從讀者到編輯人(談話) 我們都是朋友(小戲劇) 我是機樓(科學物語) 兒童節的早晨(故事) 河馬的頭(故事) 從兩兵的比賽(工作故事) 兒童節(詩) 米老鼠漫遊故事(童話)

每册一册 定價五分 全年52冊 二元五角 半年26冊 一元三角

各地郵局均可代定

中華書局發行

(丙145)

眞質之爲先兄樂山病故及仁裕原料號啟事

上月得滬寓之症百醫罔效不幸於三月廿五日亥時逝世… [illegible]

盛冠中啓事

本月二十九日(星期日)爲小女萸與吳增慈君假南京路新新酒樓舉行結婚典禮冠中因服務營口事務倥傯一昨方始來滬以致不及印發柬帖良用歉然茲特登報通知尚祈諸位親友鑒諒爲幸

紹泰姪覽

[illegible]

湖北會館催柩回籍通告

[illegible]

捉拿竊逃職員汪明中 賞格五百元

[illegible]

商務印書館股份有限公司召集股東常會通告

茲定於三月二十九日(星期日)下午二時起在上海北河南路上海市商會舉行本公司股東常會報告二十四年度營業暨賬略並照章選舉董事監察人届時務祈各股東早臨爲盼除專函通知外特此公告再自登報日起至開會日止停止股票過戶合併聲明又各股東通信地址如有變更即希函知本公司股務股更正爲要

商務印書館股份有限公司董事會謹啓 二十五年三月廿八日

172

中國華成烟草股份有限公司召集股東常會通告

茲經董事會議決定於三月廿九日下午二時在上海匯山路本公司製造廠四樓議事廳開第十三届股東常會報告上年營業及帳略并照章改選董事監察除分函專達外特此登報通告再自登報日起迄開會日止股票過戶暫行停止合併聲明…

中國華成烟草股份有限公司謹啟 民國廿五年三月廿九日

江海銀行召集第二届股東常會通告

茲經本會議決訂於三月二十九日下午二時在上海寧波路二七六號營業公所開第二届股東常會…

江海銀行董事會啟

上海華商電氣公司召集股東會通告

本公司定於三月廿九日下午一時…

上海女子商業儲蓄銀行召集第十三届股東常會並先期分發股息紅利通告

總行訂自三月二日起提前分發…

上海女子商業儲蓄銀行董事會啟

天厨味精製造廠股份有限公司召集第一届股東常會通告

本公司茲定於四月廿五日(星期六)下午二時在上海西藏路寧波同鄉會四樓舉行第一届股東常會報告上年度決算帳略改選監察人等事項務祈各股東準時蒞臨除專函奉達外特此通告

董事會啓 民國廿五年三月廿四日

浦東電氣公司召集股東會通告

[illegible]

浦東銀行召集第七届股東常會通告

[illegible]

翔華電氣股份有限公司召集股東常會通告

[illegible]

中興煤礦公司召集第二十五次股東常會通告

本公司訂於民國廿五年四月十九日下午二時在上海香港路五十九號銀行公會開第二十五次股東常會…

松江電氣股份有限公司召集股東常會通告

[illegible]

廣州中華國貨股份有限公司召集股東年會通告

[illegible]

紹興大明電氣股份有限公司召集股東常會通告

[illegible]

小海通遂鹽墾公司股東常會通告

[illegible]

久大精鹽公司召集股東常會通告

[illegible]

中國農工銀行召集股東常會通告

[illegible]

中國農工銀行董事會啟

錫滬長途汽車股份有限公司召集臨時股東會通告

[illegible]

國華銀行召集股東常會通告

[illegible]

國華銀行董事會啟

華商屈臣氏汽水股份有限公司召集股東臨時會通告

[illegible]

東南信託股份有限公司召集第五届股東常會公告

[illegible]

萬源染織廠股份有限公司召集股東年會公告

[illegible]

益記代表沈棟才 源記代表李厚德 潘記代表張明及吳振新

國營招商局廣告 船期

三北公司 清浦 漢口 寧興 新寧興 靖安 福州 南台

盧興原律師代表廣東銀行緊要啓事

姚福園律師代表黃長盛米廠黃寶鏞緊要啓事

余杲律師代表義錩康鈞印鐵製罐廠警告信源行毛魯卿並附帶聲明

蘇福疇律師代表三興恒記廠爲辭退職員李邁倫介馨波緊要聲明

王壽安律師受任吳淞愼成猪行暨經理賀永純常年法律顧問啓事

吳玠律師證明大明白鐵廠股東陳黃成忠受讓股份通告

陳雲

吳楚梁律師受任志成社（發起人 宓昌其等）法律顧問（通告）

查人偉律師 徐永祚會計師 受任廣昌製膠公司及經理劉連貴君常年法律會計顧問公告

陳國樑律師代表志成義記玻璃廠股份有限公司推新華玻璃廠股份有限公司受盤啓事

瞿世基律師代表瞿世昌駁覆瞿寶樹聲明啓事

楊立律師受任上海香港工業社周繼華君常年法律顧問通告

許武芳律師代表呂仁錦駁錢仲艮（即呂長發）啓事

三輪聯運通告

三公司同啓

公平洋行出讓茂泰洋行接受爲公平洋棧啓事

承美號包銷國禾牌醬色漲價聲明

飴糖飛漲成本高貴本牌醬色自四月一日起每聽售價四元六角正 承美號啓 電話九一三五二

訃聞 恩遇不周

顯考善齋府君諱永康道名江璞痛於民國二十五年一月十一日即夏曆乙亥十二月十七日巳時壽終滬寓正寢距生於遜清光緒十年甲申正月初二日午時享年五十二歲不孝等隨侍在側親視含殮遵禮成服恭扶靈柩暫厝本市大場鄉餘慶橋江陰公所殯舍擇期安葬謹於國曆三月二十九日假上海新閘路辛家花園清涼寺領帖 如蒙寵光垂唁以誄詞殁存均感哀此訃

不孝孤子劉漢 泣血稽顙

不孝孤女 佩芳 泣血稽顙

治喪辦事處上海法租界興聖街隆興昌毛綸號內

報喪

家主孫伯蘭老太爺遽於三月廿六日亥刻壽終滬寓正寢今定於三月廿九日下午二時在本寓大殮專此報聞

馬斯南路九十二號德安堂孫宅號房謹啟

發起追悼費仲深先生啓事

上海太平銀行發給股息通告

本銀行二十四年度股息業經本會議決定於本年四月十五日起開始發給希各股東屆期持股票至天津路本銀行支取除分函奉達外特此通告 太平銀行董事會啓

通益精鹽公司發息廣告

民孚銀行發給股息通告

本行現定於四月一日開始發給二十四年份股息請帶股票至天津路四十號本行領取可也除專函通知外特此公告

新聞報館股份有限公司發息通告

上海東方飯店股份有限公司召集股東常會通告

董監會啟

中孚銀行發給股息通告

上海市公安局爲調換第二期限期戒烟執照通告

上海市財政局招商投標承辦浦東二十四圖清潔所公告第三二七號

上海市市政公債基金保管委員會通告

上海市財政局通告第二四一號

杭州市政府布告衛字第一一號

中國國民黨上海特別市執行委員會通告執字第二八八號

財政部布告第一四〇號

財政部長孔祥熙

江蘇江都地方法院公示催告

豫鄂皖三省邊區清剿總指揮部啟事

安徽省歙昱路公債第七次抽籤還本付息通告

「肆陸」「伍陸」「捌捌」「零貳」「壹陸」「貳陸」「貳陸」

爲鎭海陳艮玉先生暨德配吳夫人七秩雙壽啟事

受盤聲明

今日引翔鄉賽馬

中國賽馬會書記譚雅聲啟

牛乳塲召租盤

茲有本市某牛乳塲規模宏大營業發達今因該主人另有他就願廉價召盤或出租如有意者請駕臨河南路五〇五號一〇一號房間大中行接洽

嚴士英 吳珍 訂婚啟事

我倆茲承李壽彭黃秉剛兩先生介紹並徵得雙方家長同意爰于民國廿五年三月廿九日假座本埠四馬路杏花樓菜館正式訂婚特此登報公告

駐華英美煙公司有限公司啓事

敬一粒總經理處啓事

一大行啟

今日提要

▲刺汪案檢察官提公訴稱由陳銘樞李濟琛主使
△閻錫山電京報捷石口交口均已收復
△蔣委員長夫婦昨返京
△哈爾哈爾事件僞組織向外蒙抗議
△程克在津逝世
△國聯報告中國禁毒決心
△北路意軍攻陷阿境重要據地
△新任淞滬警備司令楊虎昨晨視事
△孫洪伊在滬逝世

汪被刺案

檢察官公訴稱 陳銘樞李濟琛主使

意在擾亂中央地方治安 再造割據破壞國土機會

▲中央社廿八日南京電　汪前院長被刺案、定三十日下午一時公開審理、蘇高五分院檢察官羅人驥向法院提出之起訴書、廿八日經記者探得、長約四萬言、

第一部份犯罪事實、大致爲被告爲張玉華・賀坡光・劉書容・李懷誠・項仲霖・盧慶麒等六人、兇刺案之謀發主使人爲陳銘樞・李濟琛、緣陳李自閩變失敗後、不甘伏處、仍思再起、以爲非設法擾亂中央地方治安、使其陷於紊亂狀態、不易着手、乃計劃加害中央負責要人、適有王亞樵（在逃）曾參加閩變、樂供驅使、當時原擬加害蔣委員長一人、由陳李供給經濟、王主持進行、王遂召其徒華克之・（化名胡君卿在逃）孫鳳鳴、（即已死兇犯）等以組織機關、積極進行、又被告張玉華・賀坡光・思想均左傾、曾加入共黨社聯、同爲華之同黨、劉書容係張舊識、華受王指使後、先與張商、張表贊同、組張爲賀商、賀亦同意、又由華張同將劉書容招致來京、組織晨光通訊社、華負經濟上及赴港與陳李接洽、暨訓練孫鳳鳴等責、張負社內一切責任、賀劉負採訪新聞及對外之責、時爲廿三年九月、同年十月發稿、以爲遮掩、乘機發動、孫行刺所用之六輪手鎗、由華向王亞樵處領得帶京、藏於知情之被告盧慶麒家、同年十二月、中央開五中全會、蔣委員長出席照像、認爲機會已至、先一日由華對孫鼓勵、至時由張賀送孫前往、卒以孫接近蔣委員長、秩序過度緊張、不及下手而回、廿四年秋、汪赴行政院長、蔣由滬到京、又認有機可乘、由賀送孫前往、復以未遇蔣而罷、先是第一次失敗後、陳之左右對華不滿、斷絕供給、社中經費支絀、張乃招致項仲霖來京活動各方津貼、毫無結果、適李濟琛由滬寄到千元、乃得維持、時中央已決於十一月一日開六中全會、華等認爲最後機會、於十月二十日左右、由華偕孫由滬到京、與張賀商議、決於攝影時動手、首先對蔣、次對汪、如均不得手、則予以一大騷動、十月廿八日晚、華發起談話會、張賀劉孫項李均參與、除劉外、均對孫加以指導鼓勵、開會前一日、賀以中央未允發記者出入證、請項託其不知情之戚友中央黨史會秘書徐忍茹代爲設法、十一月一日晨、賀往領得出入證、交孫入場、隱於攝影機旁人羣中、時汪適在前排、遂於攝影後、連放三鎗、幸未致命、孫經張繼抱住、被衛士鎗傷後、送院診治、卒因傷重身死、張賀劉李項盧各被告、旋在滬丹陽鎮江等處先後就獲、經首都警廳連同認有嫌疑之郭智謀・郭飛・周希齡・吳璸・李鍾英等、併解憲兵部、飭遞法院辦理、

第二部分證據及所犯法條、大致謂、除孫爲本案開鎗殺人之人、自屬無疑外、被告張賀經緝獲後、在憲兵部述明思想左傾、加入共黨、及如何聽從華克之受陳銘樞李濟琛王亞樵指使、共組晨光社、爲暗殺中央要人掩護機關、如何分配工作、布置實施、及陳李王等如何主動、如何供給經濟、主持進行各情、嗣在偵察中、仍迭據供述前情無異、又據張賀供、陳李目的、爲爭政治地盤、認中央最緊要的人、就是蔣、次則汪、如能暗殺、地方治安必擾亂、政治亦入混亂狀態、陳李可乘此恢復云云、是該被告等證據明確、決無疑義、劉書容知情、在晨光社採訪新聞、參與謀議、迭經自白、李懷誠項仲霖參與謀議、並對孫加以鼓勵、項更活動津貼、託取出入證、質之該被告等、均稱屬實、盧慶麒供認於二十四年九月間爲張收藏手鎗數日、惟辯稱全屬情感、決不知情、質之張賀劉、則均稱該被告確實知情參與、張並稱該被告於辦通訊社未久、即已知其內容、第二次計劃未得手後、尚係該被告爲之發佈通知消息、何能希圖諉卸、綜核本案、最終之目的、在於擾亂中央地方之治安、爲陳李等造成再度竊據國土破壞統一之機會、自屬以危害民國爲目的、共犯危害民國緊急治罪法第一條第三款之罪、其方法行爲之殺人未遂、又共犯刑法第二七一條一項二項之罪、惟此罪較危害民國罪爲輕、依刑法第五十五條應從較重之罪處斷、劉李項盧情節雖似較張賀爲輕、然就本案整個圖謀而言、亦應認爲共同犯、同依上述法條擬處、而張曾加入共黨社聯、擔任區委、賀加入共黨社聯及工教聯、又應並負危害民國緊急治罪法第六條之罪、除郭智謀郭飛周希齡吳璸李鍾英犯罪嫌疑不足、另予不起訴處分外、合依危害民國緊急治罪法施行條例第一條、刑訴法第二三零條一項提起公訴云云、

榆日軍換防

▲天津　榆關日軍換防、守備新軍五百名已開到、守備隊長中島中佐、調津軍部充部附、另委古田少佐繼任、

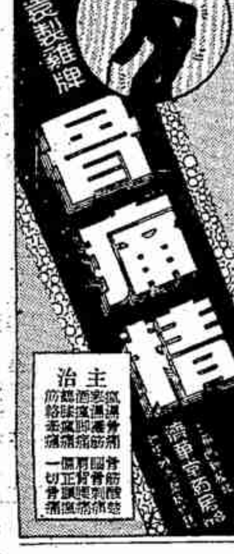

蔣委長伉儷昨返京

回籍掃墓及探視兄疾事畢 至杭後乘車晉京昨晨到達

▲中央社廿八日南京電　蔣委員長廿一日偕夫人飛返奉化溪口原籍掃墓、並探視其兄疾狀、茲已事畢、日昨由原籍轉赴杭州、乘車來京、廿八日晨七時十五分抵達、在和平門車站下車後、即赴官邸休息、並處理要公、

▲中央社二十八日杭州電　蔣院長夫婦二十七日午後三時許、由奉化乘機飛抵杭、省黨政領袖黃紹雄以次暨吳市長蔣伯誠等、均到站歡迎、聞蔣此來係便道視察杭市新運實情、

▲中央社二十八日杭州電　蔣院長二十七日午後由奉化抵杭、旋於當晚七時半專車離杭赴滬轉京、

鐵部列舉積弊 昨飭屬痛加刷新

並擬檢舉及防杜辦法 限下月二十日前呈報 將派員密查剷除惡習

▲南京　鐵部飭列舉各種積弊、昨訓令直轄各機關痛加刷新、並妥擬檢舉及防杜辦法、限四月二十日前呈候彙核、屬於總務者、甲・採購材料用品、(一)向商家索取回扣用金、(二)串通商人抬價從中取利、(三)以劣貨冒充上品、(四)驗收材料向商人勒索、(五)串通商人、合夥投標、(六)標賣廢料私向商人分配、乙・放租地產、(一)以上等租地租大等租價、(二)丈量面積、以多報少、(三)起租日期、先租後租、(四)向租戶接洽減低租金、私索租酬、(五)包辦工務者、(一)浪費材料任其朽壞、(二)與主管人員串通、以舊有材料作爲新購、(三)與包工勾通高抬包價、(四)臨時僱工以少報多、(五)冒濫加工、以虛報實、(六)偷竊廠內及行車所用油煤、(七)有意怠工、希冀加班、(屬於車務者)(一)私賣車皮、(二)運貨以少報多、(三)貨等以高報低、(四)私自偷運特種貨物、(五)搭車以收費多寡爲先後、(六)苛待客商、任意需索、(七)掛車倒車、向商人要挾酬金、(八)車上補票吞沒不報、(屬於會計者)(一)滯還欵款、暗中折扣、(二)銅元法幣兌換不合時價、(三)應付商款、任意擱置、(四)暗中提高存款利率、沒入私囊、(屬於警務者)(一)包庇偷運違警物品、(二)勒索旅客、魚肉鄉民、(三)押車兵警佔據包房、並私帶旅客、(四)私放偷竊公物之人贓、此外各級職員、私行賄賂、濫用公物、以及其他一切舞弊、私相授受、更屬有乖官方、有傷廉潔、均須嚴予杜絕、並聞政院及該部將隨時派員至各機關嚴密查察、以期根除惡習、

防止華北走私 將採進一步辦法

僞自治於秦島東設關 將向關係國聲明無效

▲南京　聞政院以華北津灤秦皇島等關、走私風仍甚猖獗、決將採進一步有效辦法防止、又關務署近據報冀東僞自治政府於秦皇島東設關、所有由僞境進口貨物、向該關納稅後、到津即抗不納稅、亦經呈由財部、分函鐵部、飭北寧路局協同嚴密查緝、並函外部轉向各關係國聲明、所有進口貨物、如經該關納稅、一律認爲無效、

日軍在灤河演習野戰

▲天津　榆關日軍百七十名、廿七日開樂亭、在灤河岸演習野戰及夜戰、廿八日晨方畢、續向灤縣行軍、

南澳島發現武裝浪人組會社

誘漁民加入並暗中招集匪 陳濟棠電令東區綏靖署澈查

▲香港　南澳島縣長林志見電軍政當局報告、該縣近發現武裝浪人數十、組設會社、誘漁民加入、並暗中招集土匪、濟以鎗械、提出交涉、陳濟棠林雲陔電東區綏署澈查、

▲中央社二十八日香港電　李漢魂堅辭東區綏委、經總部省府極力挽留、李已允打銷辭意、二十七日返吳縣抑鄉、半月假滿後返任、

商務印書館

本週新書一覽

▲二十五年 新書對折・六折預約

日期	書名	著譯者	冊數	定價
三月三十日	困學紀聞	宋王應麟撰 清翁元圻注	三二	二元二角
	冬日辨史	Lombard 著 吳石譯註		一元二角
	警察學綱要	吳石譯		四角五分
三月三十一日	德伯家的苔絲	張穀若譯	三冊	三元
	廿一年度全國中等教育統計	教育部編		一元八角
四月一日	土地法理論與詮解	朱采真著		一元五角
	蘇聯的科學與教育	傅仲孝譯		四角五分
	托爾斯泰傳	傅雷譯		八角
四月二日	微積概要	何衍璿等編		二元八角
	統制經濟	黃子度譯		九角
	證據法要論	周榮著		九角
四月三日	實用教育實驗法（大學叢書）	薛鴻志編		二元二角
	血液型	張洪及重譯		一元
	和聲學	胡步蟾著		二角
四月四日	採治工程概論	鄒新晉譯		一元五角
	教育心理學	黃覺民著		一元
	英國短篇小說集	傅侍裕選譯		五角

256

●白濁白帶

贈送試服

▲保可斷根之專醫生淋藥！
▲貧資根治斷根後始收醫藥費！
▲淋濁專治白濁白帶○試服一瓶必見效○萬試萬靈○茲爲實驗功效計○不惜犧牲○購藥特將二瓶試送服一瓶○試服一瓶無效○後可將第二瓶退回○當將原洋奉還○功效偉大可知○

中華書局

初版新書

研究德國政治最近動向之新著

德國之過去現在與將來（國際叢書）　王漁村譯　一冊　六角五分
德國史（中華百科叢書）　盧文迪編　一冊六角
現代德國政治外交史
德國發達簡史　常乃惪編　五角五分
德國志略　鄭壽麟著　一元五角
希特拉（名人傳記叢書）　薩友忠譯　二角

上海商業儲蓄銀行

總行信託部

——辦理各種信託業務——

信託款項
財產管理
房地產信託
保管事務及保管箱
公司債信託
清算及改組事務
代理公司股票債劵之轉讓及登記
代理買賣證劵
代理收付款項
代理保險
保證事務
執行遺囑
生前信託
監護事務
其他信託業務

總行—上海寧波路五十號

交通銀行信託部

普通信託存款

獨立運用
帳目公開

一、五十元以上不拘多寡整零均可存入。
二、每次存款存足一年後七天前通知隨時可提如無用途儘可長存亦毋須轉期應得收益照日計算。
三、存款本金由本行完全保障。
四、存款收益每半年結算公布一次先按年息六釐五毫提給存戶剩餘之數仍以一半分給存戶一半爲本行信託費一切開支概不另提。
上海總行及各地分支行一律收存詳章及說明承索即奉。

簡易人壽保險

裕生有備
澤蓋民生

政府專營　不在牟利
郵政經辦　簡便穩固
安家防老　消除憂慮
投保男女　免驗身體
保費低微　按月收取

▲欲知詳章請向郵局索取▼

◀簡易保險經辦局▶
郵政儲金匯業局　上海南京漢口分局　郵政管理局　上海浙江江蘇安徽湖北江西河南郵區

鉛字　銅模　印刷

發售各號漢文正楷鉛字 兼售仿宋鉛字老宋鉛字
發售各號仿宋銅模
承印各種書報文件

價廉物美

上海山東路
漢文正楷印書局

上海絲繭公會遷移通告

本公會於二十五年四月一日遷至北京路泥城橋堍八百五十街宏興里十八號照常辦公特此公告

吉安公墓廣告

[illegible]

上海文化服務社爲接辦新文化服務社啓事

[illegible]

中華會計學校

函授 招生

科目 [illegible] 教授 [illegible] 費 [illegible] 大學 [illegible]

新聞報蘇州閱者注意

廿一日起本報與蘇州早報特約聯合發行

(一)同時購閱新聞報及早報各一份其聯合售價特別便宜僅於以前看一份新聞報之代價外每日增加國幣五厘

(二)凡長期訂閱新聞報之閱戶自三月廿一日起同樣享受聯合售價之權利比以前一份新聞報之代價每月祇多費國幣一角五分每日共送新聞報及早報各一份如有遺漏請向送報人索取或電告本分館

(三)聯合發行之範圍以供應吳縣區域之閱戶爲限

(四)凡單獨購閱早報者仍照向例收費

新聞報蘇州分館 地址閶門內東大街 電話八四七號

看兩份報僅等於一份報紙之代價

社論

◉紀念諸先烈須認識眞正之犧牲（步陶）

今日爲黃花岡諸先烈殉國紀念日。國人舉行盛大紀念典禮。非僅以崇拜英雄之意義。實爲國人有以繼續諸先烈犧牲奮鬥之精神也。

犧牲二字。爲人濫用已久。凡遇事之於己有所損失者。輒以犧牲名之。甚至不景氣之市場。觸目皆是『大減價大犧牲』之標識。而眞正犧牲之意義。乃無人認識。

諸先烈之行爲。所以無愧於犧牲者。非以其果事而失敗也。成敗本不足論英雄。況事之成敗。非僅就一時間或一空間之所呈現者。可以斷定。諸先烈在當時與當地。似一無所成。而此後全國之革命思潮。因以益加激切。卒有中華民國之產生。是爲諸烈士奮鬥精神之結果。吾故曰。眞正之犧牲。決非失敗。

再就諸先烈本身言。所抱志願。並未及身而目視其成。反非其軀體而不能自保。似不能謂其一無損失。然人未有不死者。死而能表現其不撓不屈之精神。則其死非徒死。而人類世界中。永永有此抱正義而死之人們。自與其他庸庸碌碌者之醉生夢死。迥不相同。是乃將其生命作一聚個之結束。亦即作一最合理之功用。於其本身並非有絲毫之損失。吾故曰。眞正之犧牲。決非損失。

惑於國事之多艱。或所謀之常遭挫折。遂心灰意懶。或不惜激而出於自殺。以明素志。世人對此。亦往往以犧牲目之。實則死而無益於國家社會。徒自殘毀。以使世間少一可用之人才。是乃人類世界之一罪人。烏能有當於犧牲之意義。諸先烈當日。雖因消息早洩。未及準備完成。而卒以就義。然轟轟烈烈之行動。要足使異族之向我侵凌者。爲之奪魄。其意義爲積極者。而非消極者。其方法爲進取者。而非退縮者。彼懦弱無能之自殺。安足以仰望其肩背。吾故曰。眞正之犧牲。決非自殺。

對於國事。不能積極自負責任。凡事一任運命遷流。而結果亦終於葬送其一己於世界之洪流。而莫知所屆。是爲被犧牲者。諸先烈之殉國。雖爲被殘害於異族勢力下之爪牙。然諸先烈皆素志堅定。早以復興漢族爲目標。此番落難。乃自動之向前攻取。非偶然之爲人謀陷。事敗垂成。卒以身殉。夫豈始願之所及。吾故曰。眞正之犧牲。決非被犧牲。

眞正之犧牲。乃具有人類性者。即謂能犧牲。乃可完成其爲人之資格。諸先烈之殉國。其第一要義。即在完全其人格。要謂諸先烈之死。乃以一死證明其人格完整。且非徒證明一己之人格。並可因其死。而保證全人類之人格。因諸先烈固皆全人類中之各個份子也。

犧牲之眞義明。諸先烈雖死而不死。其精神必永永存在焉。

日方注意防共

經我說明後已諒解

冀東問題解決有待

冀察邊境防共軍事佈置已妥

長城沿線僞軍增加說係謠傳

▲北平 官息、日方自晉冀匪共發生、對冀察防共問題、極爲關懷、經我方說明當局防共決心與辦法後、日方已諒解、故最近外交情勢、轉趨穩定、外傳日提前向華北增兵、及長城沿綫僞軍增加五萬、情勢緊張等說、均係謠言、宋赴西安順德開會議說更無稽、

▲北平 秦德純今晨由津返平、據談、此次余等晤有田、係普通應酬、未談實際問題、日方近對冀晉匪共極注意、空氣緊張、經余等爲說明冀察防共辦法後、日方表示放心、津日軍尚未增、冀察邊境防共軍事、布置已妥、絕無問題、晉軍事近況不明、

△天津 確息、日軍部對華北事、仍決定先防共後外交、冀東問題、待時局稍定後再談、此刻研究撤銷尚早、

△中央社二十八日北平電 日大使館武官今井、二十八日晨九時赴冀察政委會謁宋哲元、對晉剿匪情形、有所詢問、至十時辭出、

有田抵長

△電通社二十八日長春電 此次歸國之有田駐華大使、二十七日下午九時抵此、即往大和旅社、二十八日上午九時、往晤南前關東軍司令官、植田新司令官、下午合預定二十九日上午七時離長春、經朝鮮歸國、

植田到任

▲電通社二十八日長春電 新任關東軍司令官兼駐滿大使植田謙吉大將、二十八日上午九時十分、由瀋陽乘坐專車、於下午二時安抵長春車站、南前司令官要人、均至站迎迓、下午二時三十分抵官邸、

松室抵津

▲電通社二十八日天津電 日本中國駐屯軍司令部附北平首任特務機關長松室少將、今日上午六時半抵津、與多田司令官接洽後、赴平履新、該少將曾任馮玉祥之顧問、與宋哲元亦有親交、故華方亦表歡迎、且爲最適任者、

▲天津 松室孝良少將二十八日上午六時搭平瀋通車由瀋來津、隨行高級副官一、上午九時到張園官邸、訪多田司令官永見參謀長、對華北防共冀察外交、就所携軍部指示意見、懇談二時、午應多田宴、宋哲元派陳中孚來津訪晤、松室決一日赴平、偕濱田少佐組華北軍部駐平特派機關、冀察外交四月初可積極談判、

皖贛貸款 救濟茶業

▲中央社廿八日南昌電 皖省派員來贛、會商救濟兩省紅茶、確定向銀行借款一百卅萬元、幷組運銷委會、熊式輝派曾震等三人於二十八日偕同皖省人員、赴安慶籌備設立、又贛省救濟武寧茶業、決設復興委員會、由裕民銀行貸款三十萬元、省府撥開辦費兩千元從事籌辦、

行政計劃中 應列入統計

▲中央社廿八日南京電 政院令各省市遵照 主計處前以中央推行計政以來、各省市府已設有統計組織、惟過去行政計劃內、向少列統計事項、與計政前途、不無影響、特擬具辦法、函請政院通飭下年度於行政計劃中、列入統計計劃、政院廿八日通令各省市遵辦、

滬租界 工廠檢查權

我決提國勞會力爭

▲南京 關於滬租界工廠檢查權問題、我國決再提本屆國勞會力爭、我政府及勞資三方提案已呈政院審核、即交代表携日內瓦、提國勞大會討論、

日俄長嶺子衝突

將由外交途徑解決

雙方無續作衝突傾向

惟責任問題正在推諉

▲路透社二十八日東京電 此間觀察家現信三月二十六日『滿』東邊界長嶺子日『滿』兵與俄兵之衝突案、可由外交途徑解決、是役雙方皆有死傷、而皆歸咎於對方、外務省已接長春官電、謂雙方顯無擴鬥之危險、

▲路透社二十八日東京電 據今日所接漢城消息、朝鮮陸軍昨已收回趕僞兵車、裝運援軍前往長嶺子之命令、蓋高級軍官接到參謀官關於邊界衝突之報告後、以此事確有就地解決之望、故開會議決收回前命令也、

▲塔斯社三月二十八日莫斯科電 蘇聯駐日大使優烈尼夫奉蘇聯政府訓令、向廣田抗議三月二十六日武裝日軍越界攻擊蘇聯邊防軍事、要求嚴查地方日本當局此種行動、懲辦禍首、並保留要求賠償損失權利、三月廿七日日本駐蘇大使太田見副外長斯篤蒙耶科夫、抗議同一事件、據稱日軍並未越入蘇聯國境、但在滿洲境內被蘇聯方面無故射擊、致引起衝突、斯氏決然拒絕日本政府抗議、認爲全無理由、且與無可否認事實絕端矛盾、蓋日軍於第八號界標處越境、再離額口邊界模糊、衝突地點在蘇聯境內、離邊界二百五十公尺、事後且於蘇聯境內發見日兵死屍二具、日本軍器軍火多件、中有手溜彈八十五枚、彈殼一千六百枚、帳幕一具、報告數份、及一日本軍帽等、同時斯氏證實三月二十六日優烈尼夫向廣田所作抗議、與太田會談時、接得三月二十七日約下午一時、武裝騎兵五人、自滿洲侵入蘇聯離斯葉特尼卜蒂斯克村東南二公里之小島、向蘇聯邊防兵三人射擊報告、二人退回、遺留輕機關槍一枝、來福槍一枝、毛瑟槍二枝、斯氏請太田大使注意、日本政府既已提議重訂邊界、並設法建立邊境和平、乃不數日、又復發生攻擊蘇聯邊境事件、因而故意斯氏以爲若干日本在滿地方當局、顯不滿意於蘇日關係可望改進、謂日本政府以爲挑起邊境衝突、同時太田大使答覆三月十六日之斯氏質問、謂日本政府以爲調停邊境衝突委員會任務擴大、至全部蘇滿邊境、似非必要、不如將委員會之任務、限於興凱湖至朝鮮邊境、同時日本政府以爲將蘇滿邊境委員會問題與滿蒙混合委員會組織問題相提並論、亦不適當、太田且謂目下滿蒙邊境問題討論、滿蒙正在進行、希望能順利完成、斯氏允將此項答覆轉達蘇聯政府、

雙方死傷人數

▲電通社二十八日東京電 據外務省所接情報、長嶺子事件日軍傷者吉田中尉、福島少尉、少倉軍曹、發田實一等軍曹等三名、及吉田一等兵等二名、則被蘇俄侵入軍所擄去、蘇俄方面死傷竟達二十名、

當作地方交涉

▲電通社二十八日東京電 日方關於長嶺子事件、並不因該事件而變更國境問題之解決方針、因竭力由當地解決紛爭、故已決定由當地開始折衝、並電令太田駐俄大使向莫斯科政府嚴重抗議、更派□□軍大野參謀赴往該處、開始地方交涉、然日方將要求釋放被俄拘捕之將校二名、並因查究事件眞相、將提議設立混合調查委員會、同時決定要求如下、㈠處罰俄方責任者、㈡俄方道歉、㈢損害賠償、

由朝鮮軍解決

▲同盟社二十八日東京電 長嶺子事件已歸平靜、似無擴大情形、因本事件歸朝鮮軍管下、既由該軍司令部派遣大野參謀前往調查眞相、因此將來由朝鮮軍與蘇俄軍當局交涉、同時由太田駐俄大使與蘇俄外交當局進行談判、

▲同盟社二十八日京城電 朝鮮軍關於長嶺子事件、作第三次聲明謂、㈠長嶺子日俄兩軍越境事實之調查結果如下、據深春特務機關長報告、最初日軍停止地點、爲國境線後方三百公尺地點、係日軍平時之視察地點、決無越境事實、然俄軍使用之彈殼子彈等、遺棄於滿洲境內、並有多數馬蹄痕跡、是證俄軍確有越境事實、㈡平田大尉因長嶺子事件突然發生、奉命前往、到達二道河子東南方時、俄兵已經退避於俄境、平田爲探查下落不明者、欲派軍使與俄方交涉、乃以白旗國旗等照會、因是俄有答應之狀、帶通譯員前進二十公尺、此時俄方又復開火、於是四時三十分戰鬬再開、㈢最初從事巡視之日將校一人、兵士一人、在國境內三百公尺地點受傷、與俄軍傷兵四人、同被帶入俄領內、此兩人似已被俄軍殺害、俄軍確有挑戰意思、其犯境事實頗爲明顯、

僞滿將提抗議

▲同盟社二十八日長春電 滿洲國政府決定訓令駐滿轉派員施履本、對於駐哈爾濱蘇俄總領事關於長嶺子事件提出嚴重抗議、

日使訪俄外次

▲同盟社二十七日莫斯科電 太田大使二十七日訪問蘇俄外交次長、關於長嶺子日俄兵衝突事件提出嚴重抗議、大使指摘蘇俄國境保安隊越境入『滿洲國』內之事實、並聲明其責任在俄方、然俄外交次長不承認、反指日軍侵入俄領、經一小時兩方主張不一致、不得要領而散、

哈爾哈爾衝突事件

僞向外蒙提抗議

對長嶺子事件亦決同樣表示

▲華聯社廿八日長春電 僞外交部頃向外蒙政府提出抗議、謂本月二十五日、在哈爾哈爾附近發生之日蒙軍衝突事件、顯係蒙軍越境挑釁、要求道歉懲兇、並保障將來不發生同樣事件、一方面對於長嶺子事件、亦決令駐哈爾濱之僞外交代表、向該地蘇聯總領提出抗議云、

▲路透社廿八日長春電 『滿洲國』外長因三月二十四日外蒙兵一隊在貝爾湖附近攻擊邊界日『滿』防兵一隊、今日已向外蒙總理提出抗議、要求賠償被殺日兵之損害、並懲辦負責者、

京各界討論

購機祝蔣壽辦法

推定副總隊長人選 募捐隊一週內成立 限兩個月完成工作

▲南京 京市府昨晨九時在勵志社禮堂召集京市機關團體公會及各中等以上學校等機關代表會商購機祝壽辦法、到百餘人、馬市長主席、首報告籌備經過、次總幹事彭爾康報告逐日進行情形畢、由各界代表發表意見、商會代表曹寫侯主房租每月五十元下者、自由勸捐、五十元至三百元捐半月、三百元上者捐一月、學界代表育群中學主首都捐款總數、應增至一百萬元、工會代表賈國民主房捐普遍捐半月、僱二百元上者全捐一月、回教代表改復初主公務員有特別辦公費者全捐一月、薪二百元上者亦捐一月、房租每月收入五百元者全捐、回教現向全國募金修回教公墓、將來可移此款作購機費、經歸納各方意見、交常委會決定、再交財政局詳擬募捐辦法執行、末並修正通過募捐隊組織條例、及募捐辦法、與各同業公會募款標準數目、及特種認券數目、最後推定副總隊人選如下、銀行界吳震修、新聞界程滄波、教育界羅家倫、商會黃葛仙、農會倪仲屏、工會賈國民、回教改復初、婦女界吳麟芳李德全哈國楨曹孟君張維楨、各募捐隊定一週內成立、統限兩個月完成此項工作、

賈德幹離平南下

臨行訪宋哲元辭行

▲中央社二十八日北平電 賈德幹二十八日晨十時赴冀察政委會訪宋哲元辭行、賈表示對華印象甚佳、北平爲其第二故鄉、一旦別離、頗感不安、宋對賈亦甚表欣佩、望多努力中英邦交、至十時半辭出、賈於下午三時三十五分、乘平瀋通車赴京、謁我各當局辭行、宋秦各要人及英大使館職員等均到站歡送、賈在京留三日即赴滬、定一日啓程返國、

國府命令

▲中央社二十八日南京電 國府二十八日令、派李書華・葉恭綽・曾鎔甫・康德黎・李四光・爲管理中英庚款董事會董事、此令、試署江蘇高等法院院長朱樹聲另有任用、朱樹聲應免本職、此令、任命朱樹聲爲江蘇高等法院推事兼院長、此令、

上海籌募各省水災義振會鳴謝第二號

上海物品助振會

韓止石 王一亭 伊立勳 譚組雲 何子貞 唐敬安堂捐助東海縣良田五頃六十畝 嶋廬 八大山人猫雀軸 道人 黃山 上海慈善團體聯合會 春木 康有爲 袁伯庸 陳夢傑 雙雪外史捐助 姚清 吳鐵城 葉楚傖 王正廷 王震 朱慶瀾 物品助振會主席朱慶瀾 常務委員王一亭 董文敏 成靜生 李大超 錢應清 袁季梅 全紹武 辦事處主任成靜生 副主任全紹武 袁季梅 副會長許世英 黃慶瀾 屈映光 馮夢華 楊了公

[illegible]

上海籌募各省水災義振會啓事

上海物品助振會啓事

予担任統一徵募彙交本會自本月二十八日起除收藏家當代名書畫家熱心義舉人公會聯合會暨外埠各商號廠家捐助物品認募券額仍由本會直接徵求接受外所有本埠各大慈善家以及交易所希逕向本市市商會接洽辦理同深感荷

會長孔祥熙 副會長許世英 常務委員王震 黃慶瀾 葉楚傖 吳鐵城 王正廷 李大超 王震 錢應清 朱慶瀾 袁季梅 朱慶瀾 屈映光 全紹武 辦事處主任成靜生

本會徵求物品勸募振款贈送福果券方面 於本埠商業方面 承市商會主席 [illegible] 常務委員 [illegible] 佐延 徐寄廎 臣馬驥良諸先生慨 [illegible]

海江公司機器石粉廠籌備處通告

[illegible]

上海瑞有氏藥行啓事

[illegible]

良產出讓

[illegible]

名著 哈蘭士六零六藥膏

專治毒瘡潰爛　奏効極速
愈後不留疤痕　尤為特長
上海太和大藥房發行
大金小金樣盒三種

越陳越香
試用流傳國際十分
明星香水
香水明星
上海中西大藥房發行

喃喃燕語報春來

候鳥成羣飛抵美加州：六十八年來從未失時

報載三月十九日國民社電、美國加州聖約翰，大羣飛燕，復於今日飛抵此間，六十八年以來，每年於三月十九日飛來，至十月十三日飛去，雖屬閏年，亦輒弗誤，誠奇事也。
其實紫燕知時，謂之年信，猶之紅潮準至，謂之月信，倘若月信失時，勢必百病叢生，甚至生育維艱，宜速服活血調經月月紅，補血調經女界寶，恢復健康，指日可待。

五洲大藥房發行　全國藥房均售

寒門不幸　蹇及

前封一品夫人元配歐陽夫人慟於民國二十五年二月二十三日午時壽終津寓內寢距生於清咸豐六年八月十二日寅時享壽八十一歲擇於四月八日領帖九日移靈浙江義園多年友好往返未周恐訃不週至乞恕諒

杖期生李盛鐸謹啟　天津法租界秋山街二〇一號

再精印方聞遺稿恭請親友閱讀分贈功德並有佛教個人閱讀者均請駕臨天津英租界六十號路印心精舍領取

第三分行開幕優待　買一元送一元紀念
外埠要求　展期十天
發展營業，用自由車，迅速省費
堅固美觀大小齊備
特價十三元半到十六元
幾十種老牌克羅米車子
減售二十餘元起　一律保用
三軍馬牌，飛馬牌　送貨車　可分期付
外埠另有特別折扣　函接洽
總行　第二分行
蘇州路橋南堍電話一一八一〇

收買英商駐華英美烟股票有限公司股票
即有該公司普通A字股票（每股一百元）願讓售者請開股數價目投函上海郵政信箱二〇七七號

晉軍收復交口石口
閻錫山昨電京告捷

○共匪有圖掘黃河堤訊　▲黃水會通電各省嚴防
蕭匪殘部竄抵盤縣境

▲中央社廿八日南京電　本京軍事最高機關、廿八日接太原閻主任（廿五日）參電稱：我軍攻下水頭後、即乘勝進攻、交口石口等要隘、已於昨日一併攻下、據獲匪供稱、毛匪澤東、親各要隘不守、即率匪五百餘西竄、中途被我軍截擊、斃匪三百餘人、毛澤東及其共匪政治主任楊尚昆、僅以身免、捉獲匪財政委員長王鼎文、亦已訊明槍斃等語、

▲北平　大同車站近發現屠警被暗殺事件、晉當局因該地係晉北要隘、爭殺相繼、為防匪潛滋現、已宣佈戒嚴、嚴查旅客行人、秩序轉安、

▲濟南　共匪有圖掘黃河堤訊、黃河水利會通電各省嚴防、

▲中央社廿八日貴陽電　行營據報云電告、虎頭山附近五里內、所遺匪屍、截至二十六日止、已拍照者九百餘具、傷亡當在二千以上、蕭匪殘部僅五千餘、狼狽東竄、一小部已抵盤縣西北三十里之野窯、我軍仍跟蹤緊追、

▲中央社廿八日昆明電　孫縱隊尾匪追剿、已到海帶冲一帶、匪即向麥西冲山上逃竄、郭縱隊已到龍潭一帶、盤縣府廿七日電、匪全部廿六日午竄抵距土城三十里之宴海、正向盤縣進竄中、又電、匪在宣城東北龍塲、經孫縱隊追擊、狼狽向寶山東竄、

部訊彙誌　內・實・財・法・

推行土地陳報及縣預算

▲南京　財部息、自第二次財政會議之後、關於廢除各省市苛雜業告一段落、嗣後由地方財部監理會隨時監視、使不再有苛捐雜稅發生、現積極進行土地陳報、及縣預算、土地陳報自皖省嘗試辦有效、目前已推行至湘鄂皖蘇浙等省、凡一百餘縣、並由部隨時派員指導調查、成績均甚良好、縣預算現已有一千一百餘縣呈送到部、決自廿五年起實行、財部賦稅司長高秉坊將於四月下旬出發至各省縣視察、

厦商請撤出口貨稅未准

▲南京　厦門市商會呈財部、請裁撤士貨出口稅及轉口稅、二十八日部批、所請礙難照准、至轉口稅中央正籌裁撤、俟抵補有着即實施、

法部再令限期清理積案

▲南京　司法行政部昨再嚴令各省高等法院、務嚴督所屬各司法機關、如限於六月內將積案清理完竣、略以各該院對該省各司法機關、居直接監督地位、應轉飭所屬、凡結超於收者、予以鼓勵、其顯形萎退者、則嚴切警告、務使承辦人員及早努力矯正、免至限滿貽廢弛職務之咎、嗣後每月仍須隨時察核、認真督促、庶進、結案少者知自省、不至長此落後、積案之清理可期、而法院信譽可復、

出版圖書應寄內部備查

▲南京　內部昨咨各省府、請公告所屬圖書發行人、對出版圖書、務依法寄送該部備查、不得因呈請註冊、而希圖免除此項手續、倘仍有玩忽取巧、不依出版法規定寄送情事、定予依法處罰、

商辦沿海各省漁業貸款

▲中央社廿八日南京電　實部為救濟漁業、會商定由農民銀行辦理貸款、惟沿海各省漁業要區、均無該行之辦事處、借貸、一時似未易實現、現漁汛在即、實部茲復會商財部、請令農行當局、以簡易行辦法、或由財部酌撥現款、或於新發公債中、提撥若干作此項貸濟之用、以維漁業、

包悅卿談　蒙政會工作未停

▲中央社廿八日北平電　包悅卿談、德王仍在蘇江、近常有電報到平、蒙政會工作從未停頓、蘇江百靈廟間、日貿雖來往頻繁、但平為訪問、平為遊歷性質、蒙境雪災慘重、余日內擬再謁宋委員長、秦市長、請求救濟、並向中央呼籲、以拯災黎、外傳蒙察政合將增設一蒙籍委員、並將由本人擔任說、未聞此事、

一賑一災　蒙境災重　請發急振

▲中央社廿八日南京電　蒙政委會正副委員長索王德王、以蒙境自去冬以來、迭降大雪、氣候奇冷、為數十年所未有、至牛羊駝馬凍死者十之七八、蒙民生計斷絕、浩劫空前、各旗王公、及蒙古名流、乃發起內蒙古災區賑濟委會、向各方募賑、并電中央請發急賑、

豫災民數十萬待振

▲南京　賑委會前派員赴豫南潢川固始等六縣視察災區畢返京、據談統計災民約三十餘萬至四十萬左右、潢川方面無衣食凍餓死者日約六七十人、逃出者亦多、豫省府依據請賑、賑會擬撥急賑費二十萬、正設法籌措中、

所謂蒙古國
中央執委二十屆會議
贊助當局對外政策

蒙俄互助協定全體一致贊成
內閣總理請假由阿穆爾繼任

▲塔斯社三月二十八日莫斯科電　庫倫報告、第廿次「小庫拉爾」會議決議、全體贊助蒙古領袖、對於保證「蒙古人民共和國獨立」之堅決及一致、會議完全贊成蒙古人民共和國政府之對外政策、尤為蘇聯與蒙古人民共和國之互助協定、並同意於政府之與「滿洲國」談判邊境問題、政府對於保護蒙古人民共和國民族獨立所有設施、及鞏固其防衛能力、包括增加兵力及技術設備、與改善司令部之物質條件、會議並贊助政府之對內政策、因內閣總理庇登病重、必須長期調養、故已准其長期請假診治、並一致推舉「小庫拉爾」會議主席阿穆爾為內閣總理、兼任外長、並選舉克森繼任「小庫拉爾」會議主席、

▲同盟社二十八日庫倫電　蒙古中央執行委員會第二十屆會議、二十七日晚結束、該會議決議蒙俄同盟、及其他內治外交各重要事項、即㈠委員會擁護蒙古政府外交政策、對於俄蒙相互援助條約、表示贊意、㈡承認政府為擁護蒙古獨立實行之一切工作、對於增加陸軍、改善軍備等軍政、表示同意、

極人間之慘事　川饑民烹子療飢
省府令撥十萬元辦急振

▲成都　各縣饑荒嚴重、涪陵譚九鳳烹子療飢、食不下咽、自縊而死、省府令財廳撥借十萬元、交振務會辦急振、

▲重慶　川北通南巴、春荒、人民將豆萃根掘盡、成羣結隊刦食、匪首王三春利用時機、聚衆三千餘、頗有作用、

孔祥熙　宴經會要員

▲中央社廿八日南京電　經委會常委孔祥熙、為商討該會各項事業之推進、廿八日午在邸宴請該會重要職員暨該會駐外籍專家蒲得利顧桑司丹巴及秦汾劉瑞恆等、席間對今後水利衛生公路農業合作各項事業建設計劃、各交換意見、對預防今年江河水災問題、孔並勗勉主管各員嚴密注意、

時人行蹤

▲張之江　中央社二十八日香港電、張之江暨國術館人員一行十九人、二十八日晨七時乘荷輪芝沙露號返國抵港、下午二時出席各體育團體歡迎大會、擬在港表演數日、然後北返、

▲彭學沛　交通次長彭學沛、於昨晚由京乘夜快車來滬、中委褚民誼同行、

▲苗培成　蕪湖電、苗培成二十八日晚乘輪抵蕪、視察江堤並治黨務、

▲錢宗澤　徐州電、錢宗澤二十八日午由京公畢來徐、即返鄭州、

▲張發奎　張發奎昨晨偕秘書朱樸乘車赴杭、轉返江山防次、聞過杭時將乘便拜訪浙主席黃紹竑、並於歸途時巡閱各地防務、

▲劉膺古　南京電、湘保安處長劉膺古、二十八日抵京、出席各省保安會議、並謁蔣委長、報告整理湘省民團情形、

▲顧維鈞　▲中央社二十八日香港電　顧維鈞劉文島施肇基蔣方震等、二十八日乘維多尼亞號輪過港出國、

▲馬鴻逵　鄭州電、馬鴻逵廿八晚八時許乘車過鄭赴京謁蔣報告政情據談寧夏地方平靜、匪禍亦波及、

潘王等謁黃慕松
報告蒙政會成立等事　並請示謁林蔣等日期

▲南京　綏境蒙政會委員長沙王代表僧格林沁、副委長潘王等、昨日下午謁黃慕松報告蒙政會成立經過、及蒙地近況、並請代轉請示謁林主席蔣院長暨中央各當局日期、俾便謁訪、

雷波夷匪猖獗

▲重慶　雷波夷匪近復猖獗、中途搶劫赴任縣長闕鈞、文件公物、一併掠去、并擊斃隨丁數名、

國葬公葬兩條例
在立院法制委會審查中

▲中央社二十八日南京電　現行國葬法、係於四年前國府明令公布、現由中政會議定修正原則四項、并另定國葬墓園條例原則、及公葬墓園條例原則、一併送立法院審議、業經孫院長批交法制委會審查中、各原則要點如次、（甲）修正國葬法原則、㈠國葬經中執會議決、由國府明令舉行、其經費由國庫支出、㈡國葬舉行日、各機關團體商店均下半旗、㈢國葬應於首都設國葬墓園、（乙）國葬墓園條例原則、㈠依法國葬者、均應安葬墓園、本條例公布前國葬者、不在此例、不能安葬者、得在國葬墓園樹碑、經中執會核准、㈡國葬墓園設首都郊外、地點由京市府選定、呈請國府核准備案、㈢設國葬墓園管委會、辦理國葬墓園設計建築管理警衛等事宜、㈣每年植樹節由國府派員致祭國葬墓園、（丙）公葬及公葬墓園、㈠公葬墓園、得設省府所在地、由省府設置、呈請內部備案、并由省府辦理公葬墓園之設計建築管理警衛等事宜、㈢每年植樹節日、由各該省府派員致祭公葬墓園、

簡報

▲中央社二十八日南京電　中監會在明故宮中央黨部舊址內、新建辦公屋、本月一日已開工、定廿九日上午十一時行奠基禮、由常委林森任主席、主持典禮、並柬請各機關觀禮、該建築係宮殿式、造價廿四萬元、

▲南京　玉長途電話安設完竣、開始試話、四月一日正式營業、江玉線一星期可銜接、

▲南京　京市佛教會擬於市內游方貧僧日衆、擬辦游方僧收容所、昨由市社會局二十八日邀集警察機關及佛教會代表開會討論設備、及經費等問題、

▲成都　川南井富兩縣決收歸國有、以維鹽運、

▲蕪湖　皖省辦二期土地陳報、為合肥鳳陽無為等縣、現已開始進行、

▲開封　防空展覽會定四月初在汴舉行、已運汴開始布置、

中央民訓部派員
視察全國人民團體

訂定總視察辦法及施行細則
政院并通飭各省市飭屬協助

▲中央社二十八日南京電　中央民訓部、為明瞭全國人民團體狀況、以便加緊訓練、特訂定全國人民團體總視察辦法、及施行細則、函請政院發給證照、并通飭各省市、飭屬協助、政院二十八日除照發證照外、并通令所屬、一體遵照、茲悉視察區、計有蘇浙皖贛鄂湘川豫魯晉綏陝甘青寧新冀察平津滬京等區、應調查事項、分組織狀況・經費・會員・會務・事務・對內外團體・力量・業員數量與質量・及對反動團體之態度、職權規定、㈠召集談話、㈡調閱文件、㈢召集各種合議、㈣審查報告、㈤審核財產收支、㈥指導事業設施、視察期定一個月至三個月、視察員定二十一人、

婦女新運指導
各省將設工作委會

▲中央社廿八日南京電　新運總會婦女新運指導委員會、擬成立各省婦女工作委員會、除首都已成立外、日前派管梅壽女士赴滬、已請吳鐵城夫人負責籌備、又蔣夫人返杭返京時、廿七日在杭召各婦女團體領袖開會、已請黃紹雄夫人負責籌備、短期內可望成立、

治虫講習閉幕

▲中央社二十八日南京電　中央農業實驗所一屆治虫講習會、自二十日開幕後、逐日講演治虫學術及實習甚忙、茲以講習完竣、業於二十八日閉幕、

代馬站附近　義軍與日軍激戰
日軍死傷甚多

▲電通社二十八日哈爾濱電　據報有義軍二百五十名、潛伏賓綏線代馬溝車站西南之森林內、駐屯程陵之中島技隊於二十六日下午二時半前往、激戰數小時後、仍在不斷攻擊、此戰長瀨少尉陣亡、中島技隊長以下負傷者甚多、因詳情不明、主力之根本部隊、已趕往應援、

王寵惠月初晉京
訪蔣委長及中樞各當局

▲中央社廿八日南京電　王寵惠在滬臥病、聞再經三四日調治、即可痊愈、王廿八日有電來京稱、定下月初晉京訪蔣委員長及中樞各當局、晤談一切、

粵減徵洋米稅

▲中央社廿八日香港電　粵定四月一日起減徵洋米稅、原每擔徵稅一元四角四分、減徵四分之一、米價可望平復、

陳濟棠等赴從化遊覽

▲中央社廿八日香港電　陳濟棠鄒魯蕭佛成等、乘假期之便廿八日上午七時聯赴從化溫泉遊覽、擬留二天、三十日返省、

程克在津病逝

遺孤甚多身後蕭條　喪葬費由親友資助
去年任津市長力疾從公為致死大因

▲天津　程克二十八日上午八時逝世、廿九日入殮、停靈三週、歸籍營葬、遺子二、長九齡、次七齡、女六、長十七、幼五齡、弟兄各一、弟早故、兄關槐與親友主持喪事、身後極蕭條、喪葬費由親友醵得、程字伊流、逝年五十三、籍開封、日東京帝國大學法學士、歷任北政府內部參事、參議院議員、陝漢中道尹、阿爾泰辦事長官、司法總長、內務總長、法律館總裁、去歲任津市長、現任冀察政會委員、去年七月十三日夜、應日海軍學校員生海河遊船會宴後、感冒臥病、後轉慢性心臟病、復轉腎肝淤血症、歷經中外名醫醫治無效、赴平協和醫院治療、亦未痊、最後轉心臟冠狀動脈栓塞症、由津東亞同仁等醫院長門田平松診治、歷年中漸有起色、惟舊患糖尿病、致淹滯床褥、廿八日晨尚清醒、至八時忽轉劇而卒、程在津市長任內、正居華北外交緊張、及自治運動劇起、力疾應付、不獲靜養、為致死大因、

許世英　下月遞國書

▲中央社廿八日南京電　許世英呈遞國書期、現尚未確定、聞約在四月上旬、

蕭武官訪寺內會談

▲同盟社廿八日東京電　中國駐日大使館之蕭武官、廿八日下午二時、訪問陸軍省寺內陸相、關於重要問題、會談一小時、

居正視察　武漢司法

▲中央社廿八日漢口電　居正二十八日上午八時渡江、在高等法院召集該院及武漢兩地方法院刑事檢察官以上人員、及典獄長看守所長等訓話、指示整飭司法事項、十時訓話完畢、旋先後視察高等法院、地方法院第一監獄及反省院、十二時渡江、出席司法界在松柏廳之宴會、由何成濬及省府各廳長作陪、午後二時、居並赴漢口地方法院第二監獄視察、迄傍晚始返旅社休息、

贛代表　參觀錢江鐵橋

▲中央社廿七日杭州電　南昌二批遊杭紳商銀行界代表、廿八日照預定招待日程、由浙贛路局派員陪同參觀錢江鐵橋等、定三十日返贛、又代表中有商界領袖十五人、組織經濟考察團擬在杭參觀畢、分赴金華蘭溪衢州各地考察、

滬閩長途電話　進行趕架

▲中央社廿八日福州電　滬閩長途電話、因閩北方面梗梗不便、改從福鼎府屬、入浙省永嘉、又因匪患停頓、日來地方稍靖、已率令率領工匠、會同軍隊、進行趕架、短期內建設完竣、

顏惠慶患恙　決赴德療治

▲南京　我駐俄大使顏惠慶電京、成屬、年邁體弱、近患小病、但據醫診斷、不宜久居寒帶、決即扶病赴德入院療治後返國、作長時期休養、

蘇州

【公娼即將開業】

吳縣公安局辦理娼妓檢驗後、業已分別填發檢驗結果、除驗有梅毒之二十三名自濁二十[illegible]外、其餘完全健康者二十八名、原擬先行准許開業、對於未經確切證明之一百八十一名、則擬緩行驗血、俟檢驗所發生爭議、故擬從緩發給照、茲縣府以試辦公娼、籌備已久、既有[illegible]、應即開辦、並因未檢驗之妓女、時須經過檢驗、故一併視為健康、命於二十八日、開始收取執照費、發給營業執照、並令裁製規定衣服、懸掛門燈、准於四月一日起、一律開業、但未經納捐者、不得私自營業、如經查出、永遠取消其納捐資格、昨日並由局令知三分局知照、並着於此等公共場所、嚴行注意、

【不法追徵利益】

本邑自禁烟後、設有老[illegible]、[illegible]

湖州

【催報募存款數】

本縣奉令辦理一期[illegible]、[illegible]並經縣府[illegible]、催募足呈報、限期早適、據報募存數款仍屬鮮[illegible]、昨由縣長、特令各區鄉鎮長、趕速督同所屬保甲長、分投勸募足額、於本月底以前、報由該區鄉鎮聯合辦事處、彙報縣核、

平湖

【整辦土地登記】

城區五鎮兩鄉、業已測量完竣、縣府為推進土地登記起見、[illegible]

紹興

【警捕人犯】

紹興安昌鎮[illegible]、[illegible]物、被[illegible]明酒店之學徒[illegible]、以為有竊盜嫌、除當場[illegible]二枚外、同去後、復邀[illegible]名、至該店、將該學徒及店夥等[illegible]、以致激動公憤、該鎮商店全體罷市、至午後尚未解決云、

常熟

【汽輪沈溺慘劇】

[illegible]於二十七日下午一時半、由城開往[illegible]、經過梅李[illegible]、有一搭客招呼停岸、司機即開慢車、該客走上拖船後、即向汽油船拖船上跳下、當因艘客過多、船身吸水甚深、不能重壓、故即沉入水中、搭客溺斃者共十二人、內有六十八歲之老人[illegible]、[illegible]救、拖船搭客亦[illegible]、由搭客[illegible]解送公安分局[illegible]、

無錫

【火警焚斃女孩】

[illegible]第八區[illegible]、[illegible]女孩招娣名[illegible]、[illegible]十一時許、[illegible]、小時許、始得熄滅、惟房屋一間已盡付一炬、九歲女孩招娣、因不及逃出、以致葬身火窟、[illegible]、

【戶口[illegible]】

本邑縣政府奉令辦理戶口總復查[illegible]、計男十四萬七千三百六十三名、女十二萬二千二百〇五十一、統計二十[illegible]六萬九千[illegible]五百六十八人、其餘各區、亦已復查完竣、約於日內、呈報縣府、

充作本縣戒烟經費、縣府奉令後、即於前（廿七）日傍晚往傳、榮大經理李桂棠、寶泰經理[illegible]、[illegible]、均避傳到案、[illegible]

戒烟良葯

黑海星

戒烟最有功效！

事實告訴我們：「黑海星」是戒烟最有奇效的良藥，服過的人有一百萬人之多，同時也就有了一百萬人脫離苦海，因為「黑海星」功效確實驚人，證明屢試屢驗，百發百中，所以都公認為戒烟唯一途徑！

「黑海星」成分高貴，絕沒有毒質，藥性王道，能使烟癮在最短期內安全斷絕，不傷元氣，並且能驅除體內不良血液，即使烟癮深入筋骨最後階段，亦能根本剷除。

服用「黑海星」的過程中，對於自身一些不覺得痛苦，自然而然的把烟戒掉，烟癮逐漸遞減，到最後一嗅烟味便要嘔吐，不能入口，並且決不再反覆重吸，這就是證明毒癮已經澈底戒絕，從此脫離黑烟生涯。

假使你要決心戒烟，而苦於無法適從，那麼請你去詢問已經戒烟的人，他們一定會忠實介紹你服用「黑海星」，因他們都是用「黑海星」而把烟癮戒去的，所以你不用遲疑，快照他們的忠言來實行才對；否則等於走入歧途，因誤坐誤，自討苦吃。

「黑海星」既含高貴成分，並且功效如此偉大，藥力這般神速，但是價值却極低廉，所以又為大眾所信仰。

「黑海星」絕對不尚空言，妄自吹噓，服者如無效驗，可以奉還原價，以昭信實！

(國貨 正宗)

詳細說明函索附郵●每盒一元二角小盒六角●上海華安大藥房總經理●各埠藥房均售

OCCULIN

沃古林眼藥水

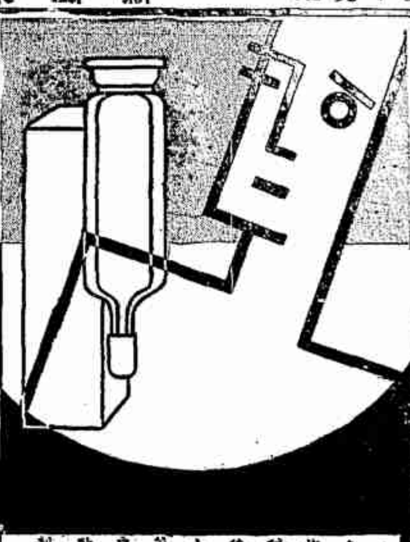

眼目為人體向導之要官、一人精神之充足與否、全視眼目之明澀而定、故吾人當愛護眼目、常備科發沃古林眼藥水、遇有模糊或灰沙飛入、即可滴之少許、以保萬全、科發沃古林眼藥水為專治目疾之無上良藥、風雲全國已七十年、無論新舊目疾、暴赤瞼痛、翳膜眵黏、迎風流淚、均奏神效、各大藥房均有出售

上海科發大藥房監製　各大藥房均有出售

詳情備有　章程函索即寄

婚後幸福

四明銀行儲蓄會

爲君辦理：婚嫁儲金　教育儲金　長期儲金　活期儲金　定期儲金　分期儲金　保管公益　事項

保本保息　利息優厚　手續便利

●●四明銀行●●

西湖

杭州飯店

設備完善　清潔衛生　價目低廉

德代表與艾登談話

有威嚇英國之意

英若實施各國參謀部協定 德即使提出對案復有何益

▲哈瓦斯社廿七日倫敦電　德國出席國聯會行政院代表里本特洛甫、頃於午後四時偕代表團一行人員、乘飛機逕返本國、聞將在愛森城停留、俾與希特勒元首舉行會商云、據一般人所知、里本特洛甫今晨與艾登外相會晤時、曾提出問題曰、外相昨日在下議院所發演詞、中有一段、將羅卡諾公約所載英國應負之義務、重予申明、果爾、英國對於德國邊界、是否認爲仍負擔保之責乎、當由艾登答稱、羅卡諾公約業爲德國廢止、故今後英國僅負擔保法比兩國邊界之責、此外、據本社訪員所得可靠消息、里本特洛甫又向艾登外相宣稱、關係各國參謀部所訂立之協定、英國若果立即實施、不啻對於未來談判之結果、向法比兩國予以事先之擔保、然則德國即使提出對案、復有何益、一般人猜里本特洛甫此言、旨在威嚇英國、俾內閣覺不爲所動、頃已宣布參謀部協定、不久當予實行、政界人士、對於英德兩國今晨談話情形、不甚樂觀、以爲德國或竟不提任何對案、惟此事最後決定之權、操諸希特勒元首之手、所望英國堅決表明立場之後、或使德國態度趨於緩和耳、外務部方面、預料里本特洛甫不致重返英國、故德國未來復文、或當由駐英大使赫許邏交艾登外相、惟無論如何、關於各關係國參謀部所擬互助辦法、英國政府當於德國未來復文送到之前、即下星期一日內閣會議之後、逕達法比兩國云、

德代表已離英返國

▲哈瓦斯社二十七日巴黎電　關於羅卡諾會議所擬協定草案、德國將於本月三十一日提出對案、頃據本社外交訪員探悉、外交部長佛蘭亭英國外相艾登比國總理狄蘭、及意國代表一人、(人選未定)或將於下月三日在比京白魯塞爾續開羅卡諾公約四簽字國會議、俾將德國所提對案、加以研究云、

▲哈瓦斯社二十七日倫敦電　據意國大使館人員聲稱、關於羅卡諾會議所擬協定草案、意國政府在短時期內、不致提出復文、要之、意國與參加制裁各國間關係、若一日不復常態、則意國政府即一日不能積極參加任何談判云、據一般人所知、意國此項態度、已由外交途徑通知英法兩國矣、

宣傳方法五花八門

德今日舉行總選

全城居戶均懸旗結綵 婦女剪紅心懸掛窗戶 出租汽車貼宣傳廣告

▲哈瓦斯社廿七日柏林電　衆議院改選、日期已逼、最近兩星期以來、選舉運動之緊張、宣傳之熱烈、譽延於全國、其所用方法、五花八門、亦爲前所未覩、國社黨各領袖、遍遊全國各通都大邑、發表演說、每晚各無線電台所傳播者、皆爲此等演詞、即元首希特勒、亦不憚遠行、遍歷各處、自在卡爾斯盧開始發表選舉演說以來、迄至今日、在愛森城克虜伯軍火廠對工人發表演說、已爲第九次、明日並將在萊茵河岸科雀坡、作第十次演說、是爲本屆選舉運動之最後一次、綜觀九次之中、當以日前在此間德意志大廈發表演說之一次尤爲盛大、是日大廈之前、五十萬民衆、鵠立凝聽、儼如以人身爲牆垣、築成綿延十二公里之甬道、矇名之曰「勝利之甬道」、亦不爲過、事前由官廳傳令全城商店居戶、臨街窗牖、均須懸旗結彩、猶太族之住屋、亦不得例外焉、尤斯德發里省之希爾特珊城、居民多爲天主教徒、全城婦女、頃奉令於二十七、二十八、二十九三日在沿街窗戶、懸掛紅紙剪成之心、夜間並須燃點蠟燭、以爲天主教徒效忠元首希特勒之證、此外巨大之招貼、四週綴以花朵、及國旗上繪元首希特勒之肖像、則在在有之、柏林城中所有出租汽車、皆貼有同樣之廣告、上書「請君於三月二十九日投票贊成元首」字樣云云、

▲哈瓦斯社廿八日柏林電　衆議院定明日改選、德國人民僑居遠方者、約四千人左右、屆時將由本國各郵船公司、免費運往居留國領海之外、舉行投票、

※　※　※

全世界政治家中

無一文存款 一股股權者 恐惟余一人

希特勒高踞鐵路機車上 向克虜伯全廠工人演說

▲哈瓦斯社廿七日愛森城電　希特勒、本日午後四時、在此間克虜伯軍火廠、發表第九次選舉演說、先是、元首於午後一時二十五分、乘火車由柏林抵此、然後換乘汽車、馳駛入城、其時教堂與市政廳、鐘聲齊鳴、全城工人與民衆、夾道歡呼、並以鮮花擲入元首所乘車中、迨抵克虜伯廠、廠中機聲軋軋、在在工作、當由宣傳部長戈培爾、命將全部機器、暫時停止、俄而城內各廠與其他各處工廠、汽笛齊鳴、宣告元首演說、即將開始、同時全國各地交通、亦暫停一分鐘、元首即高踞鐵路機車之上、對工人十二萬名發言曰、「克虜伯軍火廠所造軍火、係爲和平之用、外間有人妄事猜測、謂德國勞動階級挺對余作背叛之舉、余茲擇定此地、對德國工人發言、前說已不攻自破、是則此地盛會、實有深意存焉、我國以有國社制度之樹立、而馬克斯階級鬥爭之謬說、得以剷除淨盡、余本人即隸屬於人民階級、余於軍備、並不感覺興味、環顧全世界政治家在銀行中、無一文存款、在公司中無一股股權者、恐唯余一人耳、

法設置特別快機隊

巡邏天空

遇德機越境即攝影作證

▲路透社二十八日巴黎電　法國航空軍部因聞近有德飛機兩架飛於法邊界禁區天空、故決議在法德邊界之法國方面設特別快機隊、擔任巡邏職務、諸機中裝有無線電報機與攝影器、俾日後遇德飛機犯邊之際即向攝影、以爲外交抗議之證據、

▲哈瓦斯社二十七日巴黎電　日前有德國飛機數架、傳係軍用飛機、在東北部斯脫拉斯堡城附近要塞地帶上空飛過、離地頗近、地方官廳、當即抄錄飛機號碼、呈報政府、向德國大使館提出交涉、頃據該飛機調查結果、證明各該飛機、實係民用飛機、德國航空部長戈林將軍、前曾下令國內所有飛機、不論民用軍用、一律禁止飛越邊界、其在定期航空線上行駛者除外、上述各架飛機駕駛員、不遵此令、已由戈林將軍嚴加懲處矣、

※　※　※

法蘇互助公約

交換批准文件

自廿七日起生效

▲哈瓦斯社廿七日巴黎電　外交部長佛蘭亭、今晨自伊沃納省返京、即於午後延見蘇聯外交委員李維諾夫、當就國際時局舉行磋商、並互換法俄互助公約之批准文件、此項公約、遂於今日起實行生效、李維諾夫即又晉謁薩勞總理有所商談、佛蘭亭外長則與土耳其外長魯舒第美國大使史脫洛斯、捷克公使奧蘇斯基、及南斯拉夫公使布利區諸人、先後晤談、嗣乃與薩勞總理及不管部閣員彭古會晤、就英國艾登外相昨日演說後、未來談判形勢、有所商談、據一般人所知、總理與外長對於艾登演詞、頗表贊同云、京中公務既畢、佛蘭亭即於當晚返伊沃納省、從事競選運動、並於首途之前、向報界宣稱、定於本星期日在該省選區內、就外交政策發表重要演說云、

新加坡限制

日本移民

▲國民新聞社廿七日新加坡電　馬來羣島殖民地總督湯瑪斯今日發表布告、限制外國人民至新加坡、至今日起、所有郵船公司祗准僱用外國人二十五名、惟在橡皮農場及錫鑛工作之華工遣羣人及荷屬東印度土人不在此限、據一般人意見、此舉旨限制日本人移民、新加坡現有日本人三千餘名、

中國已有禁毒之決心

其如各國之放任何

國聯雅片局報告禁毒制失敗 北美查獲雅片案十二萬起 荷印雅片足供四十六年用

▲路透社二十八日日內瓦電　據國聯常設中央鴉片局主任前中國海關稅務司Lyall報告該局工作、謂目下禁止毒藥販賣制已完全破裂、在北美共曾查獲零星鴉片案十二萬起、美國與加拿大共曾查獲吸食鴉片者八千人、此皆據當局報告者、此兩國不僅有吸食鴉片者、兩國中必尚有秘密廠所每年製造毒藥若干噸、此可斷言者、苟無足以遏制合法貿易之計畫、則私運斷難堵絕、荷屬東印度今所存之鴉片、足敷四十六年之用、現已促請荷政府儘速減少此數量、按南京政府行政院長蔣介石近曾宣稱、中國當局已有遏止中國境外華人吸食鴉片之負責計畫、苟此種存貨長此留在、則中國殊難與彼各國之有中國工人在其境內吸食鴉片者有適當之合作也、

▲中央社二十八日日內瓦電　國聯常設中央雅片局、擬就向行政院提出之一九三四年雅片及毒品統計報告、該報告中有謂荷屬印度之生雅片貯存量、足敷四十六年吸食之需云云、當此蔣委員長正努力獲得各國政府之合作、禁絕海外華僑吸食雅片之時、此項統計、倍覺引人注意、該報告統計一九三四年毒案、計美國有毒犯十二萬人、加拿大八千人、但兩國全年所獲、毒品僅有三十六公斤、故該報告稱、現行緝私制度之全部失敗、殆已不容否認云、該報告將於五月間之國聯雅片顧問委員會議中討論之、

※　※　※

恐法無力再予援助

南捷頗爲懸慮

兩國曾詢問法外長 是否仍負援助義務

▲哈瓦斯社二十八日巴黎電　外交部長佛蘭亭、昨日延見捷克公使奧蘇斯基、南斯拉夫公使布里區之後、頃據晨報載稱、南捷兩國公使、曾向外長詢問、法國對於各該國所負義務、是否一仍舊貫、際茲德國拒不允諾在萊茵河區域勿得建造防禦工事、法國以有東顧之憂、對於中歐東歐方面、或恐不能加以援助、此層小協商與巴爾幹協商各國、關心甚切、自不得不有所顧慮云、

德機

又飛荷境

攝取營房照片

▲哈瓦斯社廿八日荷蘭京城電　電聞報載稱、政府頃接東南邊境麥斯河岸溫羅城來電稱、據該處駐軍某中尉報告、德國軍用單翼飛機一架、昨在該處駐軍營房上空、繞飛兩匝、該機飛行甚低、似係攝取營房照片、該中尉業已報告該管長官云云、

日商相

小川繼任

已行親任式

▲電通社二十八日東京電　今日永野海相於上午九時三十五分、馬場藏相於九時五十五分相繼訪問廣田首相、懇談後協議後任商相之人選、兩相均同意小川鄉太郎就任商相、故小川鄉太郎之商相親任禮、定於今日下午三時半在宮中舉行、

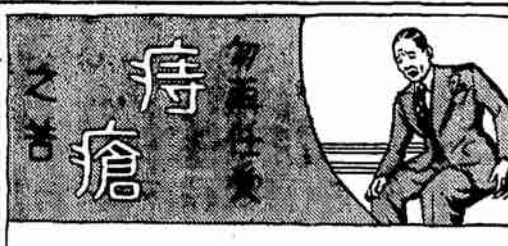

痔瘡不治　危險萬分

痔瘡作祟、奇癢難忍、抽痛流血、困苦萬分、患者行動艱難、坐臥不安、疼痛尤甚、盡速購用第威德痔瘡膏、以除痛苦而享人生樂趣、蓋備日久不治、則難免割治之痛苦。

第威德痔瘡膏、為專治痔瘡之靈藥、患者經數此膏、而得脫離苦海者、為數甚衆、此膏止痛殺癢、功效迅速、管端之衛生射藥器、能使藥直射患處、是故不論痛痔癢痔血痔及一切久年宿痔、一經敷以此涼爽解炎生肌之第威德痔瘡膏、無不病魔匿跡而迅速見效也。

特別衛生射管能使藥直達患處功效靈速

第威德痔瘡膏

各大藥房均有出售

百齡藥膏　鎮痛生肌

M16

病後恢復健康體力

用韋廉士醫生紅色補丸

竊賊竊人財貨幷使室中諸物淩亂疾病亦然久病尤甚其遺患每使患者精力毫無虛羸困苦其故蓋因血液神經兩俱被刧而虧損於此而欲恢復健康體力使身體復元必須有豐富稠紅純潔之新血以滋補疲乏之神經及全體各官方可奏效韋廉士醫生紅色補丸即是善造此種血液之藥物且以此功能已使世界各地無數病者恢復其精神體力而臻強健矣下列四川成都中署襪街積順鑫毛貨舖廖德章君之來函亦足證明此丸功效之一斑耳

廖君書云「敝人體質素弱祇因久病竟成羸弱面黃肌瘦消化不良稍一勞作即覺頭暈目眩腰痠腿軟後承友人介紹服用韋廉士醫生紅色補丸兩瓶甫罄即覺奏效於是繼續服用前疾盡失體強神足較前尤佳」

君如患與廖君同樣之疾或其他血虧腦衰各症如不眠神經痛瘋濕痛早老腎虧神經衰弱或婦女疾病但試韋廉士醫生紅色補丸必多裨益　各藥房皆有出售或逕向上海江西路四五一號韋廉士醫生藥局函購每瓶大洋一元五角六瓶八元郵力在內

握搭耳根 OTALGAN

主治中耳急性發炎及耳內一切疼痛滴入數分鐘後功效立見

德國薩克生血清廠製

總經理上海美狄根洋行

藥房均售

Patentex D.R.P. 不娠素

本品發明已三十年信用卓著全世界名醫公認為最可靠之婦科良藥

醫用說明書函索即寄

總經理 上海同孚路[illegible]藥行

各大公司及藥房均有出售

外埠經理 [illegible]

德國蔡司伊康廠最新出品

新式超等伊康泰

6X6 CM

該鏡箱是蔡司伊康廠最新出品其銷路之廣打破一切紀錄因其構造方法與衆不同今略述其特點如左每卷軟片（一百廿號）可攝十一張尺寸是2¼X2¼英寸機上有保險機鈕決無複攝之慮並裝有計片機自動對光機裝在鏡箱內快門自一秒起至四百份之一秒止鏡頭裝有天塞F3.5及F2.8兩種備有英文詳細樣本函索即寄

上海各大照相材料行皆有出售

中國總經理 德商禮和洋行光學部 上海四川路六七〇號

患包皮過長者注意！

[illegible]

黃[illegible]醫師診所啟

西藏路[illegible] 中西旅館 [illegible]

時事寫真

→蘇聯遠東軍中之騎兵團最近在俄僞邊境舉行演習

↑美國米尼索達省政府官長約翰文恩身僅長四尺四寸為美國之「矮官」、左為其同僚

←吳淞口外之晚霞

北路意軍報告

攻陷阿重要陣地

烏沃爾開特全境將盡入掌握中

巴杜格里奧分三路進逼貢達城

▲路透社二十八日羅馬電 此間今日接東非意軍總司令之報告、據稱阿國北陣線西段之烏沃爾開特已被意軍佔領、而麥克丹要塞已攻陷、加以數日前開斯太鎮又被意軍攻下、故烏沃爾開特全境定將盡入意軍掌握中云、

▲國民海通社二十八日阿京電 頃據北路前線傳來消息、謂意阿二軍之陣位、現忽突然變動、俱集中其主力於察那湖一帶、處於察那湖北首二十五公里之貢達城、現已成為意軍前進之目標、連日意機轟炸、將前意領署及天主教堂之房屋、全行炸毀、意總司令巴杜格里奧上將近分三路進逼貢達、一由恩吧阿拉番、一由廣比安、一由梁丹前線、故阿皇刻正率領大隊阿軍 由瓜蘭 趕至宗柯太、以期與駐在貢達城之阿軍一萬二千人形成犄角之勢云、

▲哈瓦斯社廿八日羅馬電 外傳意國飛機數架、曾於昨晨飛往阿國北路貢達城、投彈轟炸、當將該處意國領事館與法國教堂炸燬、此間頃據權威方面消息、加以否認、又傳意國飛機數架、曾飛往南路巴利省[illegible]紅十字會救護隊、（按瑞典救護隊前於本年一月間、被意國空軍轟炸一次、當時曾掀起軒然大波、）此間半官界人士、亦加以否認、

▲路透社二十七日阿京電 聞今晨意飛機猛轟阿國南部巴爾省戈巴鎮時、瑞典救護隊一隊、曾為轟毀一部外、是役士人死傷多名、救護隊因避於森林中、無一受傷、阿國紅十字會已向國聯提出抗議、

波蘭往那裏去

柏林歟 巴黎歟 倫敦歟

▲哈瓦斯社二十七日倫敦電 艾登外相於本日午刻延見波蘭外交部長柏克上校、一般人以為艾登係向柏克說明、英國利益、雖以西歐方面為重、但東歐洲若果發生事變、則英國對於國聯會盟約所規定之義務、自亦準備履行云、柏克上校已於今晚啓程前往比京白魯塞爾城、據此間政界人士所稱、時局鑒於情形、或足促使法波兩國互助接近云、

日永田案 將重行開審

更調裁判長

▲同盟社廿八日東京電 相澤中佐之軍法會議、因二二六事件延期開庭、然其法定期間十五日已過、依據軍法會議法第三百九十七條重新果行審理、裁判長步兵第一旅團長佐藤少將已待命由騎兵第二旅團長內藤近一少將繼任其職、不日重行開始審理、

日明年度 預算總額

二十三億餘金

▲電通社廿八日東京電 大藏省關於在五月一日召集之特別議會、所提出之昭和十一年度實行預算編成、今日下午一時在大藏省廣相官邸舉行第一次預算省議、以主計局案為基礎、進行審議、先查定一般會計歲入預算、大藏陸軍海軍商工各省之歲出預算之實行預算與追加預算之明年度預算、歲出總額二十三億一千萬金、赤字公債發行額約七億一千萬金、比較在第六十五屆議會所提出之明年度預算案、歲出增三千三百萬金、政府擬以新政策之一部、於明年度預算案內實現、故將提出第二追加預算、因此歲出與公債發行額將更增加、

無形之幕 防禦飛機

遇之即墮地 阿棲廷發明

▲哈瓦斯社廿七日阿根廷京城電 阿根廷某技師、頃已發明一種無形之幕、飛機遇之、即當墮地、此幕若張於海岸、或張於邊界、即足以防禦敵國飛機、實乃空防無上利器、此項發明、業經試驗數次、結果均甚滿意云、

英埃談判 陷於僵局

全體會議展期

▲哈瓦斯社二十八日倫敦電 每日電聞報頃載稱、英埃兩國 談判締訂新約、自本月二日在埃及京城正式開始以來、今已陷於僵局、全體會議原定於下星期之初舉行者、現已展期、緣英國鑒於近代戰術、日新月異、埃及地處要衝、自有偕從防務之必要、埃及對於此種需要、則拒不承認、并請英國自能在埃及領土內採取必要措施、正不必在承平時駐紮軍隊、此其用意、殆在政治上獲取英國之讓步、以為軍事上讓步之交換條件也云、

世界商情特訊

▲倫敦市情

▲英美匯兌 倫敦外匯市場、今晨金融不穩、英美匯價開盤為四元九角四分三七五、較昨英美收盤低三七五、十時四十分回縮零六二五、收盤時復跌一二五、而為四元九角四分三一二五、

▲金價 倫敦金市、今晨堅定、價格較昨漲起兩辨士、而為一百四十一先令半便士、

▲大條 倫敦銀市、今晨萎靡沉寂、現貨跌去零六二五、期貨未動、價格相同、均為十九便士八七五、聞午前投機家實貨賣空、

▲橡皮 倫敦橡皮市況、價格平穩、七月九月期收盤時成交價為七便士五六二五、與昨收盤同、

▲利物浦市情

▲小麥 利物浦麥市、今日因多頭了結而微跌、收盤時五月期價為六先令一便士一二五、跌一二五、

▲棉花 利物浦棉市、今晨沉寂、五月期收盤價為六・〇一、較昨價去兩磅音、

▲紐約市情

▲證券 紐約證券市場、今晨開盤沉寂、而無精彩、商人現仍靜待歐洲消息、尤注意有關於法佛郎者、多數股券在最初數分鐘內略現壓力而跌、但旋因空頭買進而趨堅、十一時市況轉形參差不齊而無精彩、在賣方壓力下、影響股指者厥為鋼鐵股及公用股票、汽車股票、在第一小時內價格尚佳、

▲棉花 紐約棉市、今晨開盤因缺乏補進及同業收買、而價漲、五月期漲起五磅音、而為一一・二九、半小時後有獲利了結及多頭了結、市價乃跌、五月期價較開盤低去三磅音、後市況穩定、價無變動、

▲橡皮 紐約橡皮、期貨開盤平淡而穩、計有少許多頭了結、而為一五・八六、十一時價因同業收買而穩定、五月期漲至一五・八八、較昨收盤漲三磅音、

▲紐約市價

	昨日收盤	今日開盤	十時半	十一時
證券				
安納康達銅礦	[illegible]	[illegible]	[illegible]	[illegible]
紫爾股票	[illegible]	[illegible]	[illegible]	[illegible]
通用汽車	[illegible]	[illegible]	[illegible]	[illegible]
孟高茂雷百貨公司	[illegible]	[illegible]	[illegible]	[illegible]
紐約中央鐵路	[illegible]	[illegible]	[illegible]	[illegible]
美國鋼鐵股票	[illegible]	[illegible]	[illegible]	[illegible]
▲物品				
五月期棉花	[illegible]	[illegible]	[illegible]	[illegible]
五月期橡皮	[illegible]	[illegible]	[illegible]	[illegible]
五月期芝加哥小麥	[illegible]	[illegible]	[illegible]	[illegible]
五月期芝加哥雜糧	[illegible]	[illegible]	[illegible]	[illegible]

顯微鏡下之國際形勢

（陶菊隱）

土耳其要求海峽設防問題

前天 本報登載一條新聞。大意說。「土耳其外長魯舒第。與倫敦外交當局舉行談話。魯舒第說明土政府希望在達達納爾海峽重設防務。後來談到意阿議和問題。魯稱任何企圖。志在取償於阿國。而予意大利以快意的。均非土國所能接受」。這段新聞。我覺得有加解釋之必要。

歐戰後。土耳其是戰敗國。列強原欲劃君士坦丁及達達納爾海峽共管區域。後來英法助希臘軍侵入土境。基瑪爾的民族英雄——基瑪爾將軍——把希軍驅逐出境。列強祇好放鬆一步。承認歸還土耳其失地。廢除不平等條約。由英法意日四國。簽訂洛桑條約。該約規定達達納爾為國際交通孔道。土耳其不得設防。大體看起來。洛桑條約。雖有美中不足之處。總算是土耳其最光榮的紀念。可是土耳其還認為太不公道。他們常常說。「達達納爾海峽。在地中海的東部。直布羅陀海峽。在地中海的西部。同樣都是國際交通的孔道。達達納爾是我們的領土。有自由設防之權。何以我們要受條約的限制。而英國可在直布羅陀設防呢」。

達達納爾設防的問題。各國見解不一。從前英法懼防帝俄艦隊由黑海以襲地中海。所以主張土耳其把這個海峽武裝起來。作為西歐的屏障。後來蘇俄革命成功。歐洲進行「撲滅赤化」的運動。英法等國。想由地中海經過這條海峽。入黑海以攻蘇俄。便又高唱開放政策。而蘇俄為自衛計。反願贊助土耳其重設防務。自洛桑條約成立後。土耳其曾屢次提議修正「限制設防」的條款。國聯冷冷地答道。「條約是國際間神聖的義務。假使我們答應了你。那麼德國也來向我們要求變更凡爾賽和約或洛迦諾公約。我們怎好應付」。

自本月 萊因事件發生後。德國既可以撕毀一九二五年的洛迦諾條約。土耳其何嘗不可以變更一九二三年的洛桑條約。基瑪爾對於這問題。轉了多年的念頭。我們相信他第一步是「軟求」。如果列強不答應。第二步便來一個「硬幹」。大概這件事蘇俄是會贊成的。法國因達達納爾海峽為接通小協約國的路線。當然不贊成。英國無可無不可。最反對的。是意國。意土是多年的對頭。所以土耳其[illegible]利用英意對立的機會。想取得英國的諒解。

意土何以是多年的對頭呢。這是一件值得注意的問題。意國係歐洲後進的強國。全世界肥美的殖民地。都被先進國搶先得。所以意國的眼光。投射在東非及小亞細亞兩處。墨索里尼 曾屢次公開地表示。「我們的出路在亞洲」。「我們要求在亞洲有文化及經濟發展之餘地」。這是轉弱為強的土耳其所不能忍視的。歐戰結束時。意國原有「不必壓迫土耳其太甚」的主張。列強置之不理。後來希土戰事發生。也是墨氏出面調解。可是意國絕非有所愛於土耳其。她的示惠政策。包含着無限的野心。意圖本土與[illegible]覺得為近在咫尺。現已張防務。因此。土耳其的防。把意國當做對象。在愛琴海沿線嚴加戒備。禁止外國人登岸窺探。違者殺。她又提出「保障地中海東部安全」的口號。根據這些事實。無怪她對於意問題。僅能主張公道了。

日本維新 與土耳其法。都是近代最使人興的事件。土耳其不僅有外戰勝的光榮。且能運用外交手腕。造成本國有利的機會。她雖是新興。卻與蘇俄的政體。截然無關。我國與土耳其。同有「病夫」之稱。十餘年來。土耳其力爭上游。而我們的不平等條約。依然如故。不致現象。[illegible]使我們汗的。（完）

君之衣着欲其始終鮮艷・抑或深淡不一・

既購顏色布料、當然要其始終鮮艷、永不褪色、保晒霖布、即能担保色澤鮮艷、無論日晒雨霖、用力搓濯、永不褪色、始終美麗如新、高尚士女、到處歡迎、用作日常衣服、窗簾椅套、無不相宜、購時請認明布上㊣商標、即為永不落色之保證、

本埠分銷處 同豐棉布號 日新增棉布號 源茂昆棉布號 兆泰棉布號 寶大祥棉布號 德豐祥棉布號

經理銷布處 慶泰棉布號 上海山東路源泰里

保晒霖 PONSOL

各大布店均有出售

APETIN

阿稗精 藥片

一日三次 每次四片

健胃理腸 消化滋養

主治 食慾不振 消化不良 疲乏 營養失調 發育不良 虛弱 腸加答兒 乳兒綠便 便秘

日本・大阪 武田長兵衛商店股份有限公司

中國總經理 上海廣東路三八九號 重松大藥房

包裝 五〇片 二〇〇片 五〇〇片 一〇〇〇片

價目 四角五分 一元一角 二元七角 五元一角

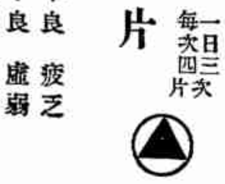

15—1528 (D)

費洋三元六角（外埠另加寄費六角）可得

新聞夜報六個月＝三元六角（外埠二元四角）
美術生活圖畫雜誌六册＝三元
張善孖大千合作山君眞相一册＝二元
或航空公路建設獎券一條＝二元
或商務書館書券＝一元
或中華書局禮券＝一元
四種任擇一種

共值七元六角（外埠八元二角）並有二萬五千元獎金希望

祇有五天了

上海漢口路第一七四號 新聞報館定報股啓

中國瘋病醫院
特設瘋人院

英娥姊姊說

我的脾氣很古怪。不和人家姊妹一樣的喜歡穿綢着緞。我最喜歡穿三星廠的大同布。電光布。春華呢。落雁縐。美月呢……因爲顏色濃淡適宜。花樣文靜。雅俗共賞。布身堅牢耐穿。歷久如新。並且售價低廉。尤能普及。現正在春季減價。各貨除特價外。一律照碼九折云。

本廠經銷黨國旗製銷總局出品各號黨旗國旗

三星棉鐵廠 上海南京路石路西 電話九四八三〇號

三月廿一日起春季大減價三十天

今日星期。全天營業。

育杜納

防止動脈硬化良劑

注意血壓高低

動脈隨年歲而轉硬尿酸爲動脈硬化之徵蓋尿酸足致高血壓也常服育杜納便能化除尿酸使血球暢流爲防止動脈硬化第一良劑欲保留青春之活潑從速購服育杜納

URODONAL

各大藥房均有出售

總經理 揚子洋行 法租界公館馬路十二號 電話八一七一〇八

春華書屋 古今名人書畫展覽會

贈魔術講義

新任淞滬警備司令 楊虎昨晨到部視事

▲吳市長親臨辦理兼司令移交

▲召集部屬訓話昨晚晉京請示

新任淞滬警備司令楊虎氏、已於昨晨十時到部視事、前任兼司令本市市長吳鐵城氏、親往辦理交代、茲將各情分誌如次、

一到部情形一 先是自謹記橋沿謹記路龍華路一帶、特分佈崗位以資戒備、警備司令部大門前高懸交叉黨國旗、並派全班軍樂隊於候歡迎、吳市長楊司令於九時半許、分乘汽車同時到部、與各方道賀來賓略事寒暄後、即偕入司令室、辦理交替手續、吳市長親將印信授予楊司令、約二十分鐘事畢、

一吳氏致詞一 旋於十時正、新舊兩司令在該部大禮堂召集全體官兵訓話、各方來賓亦參加、首由吳市長致詞、略謂本人今日交代兼司令職務、由楊司令接任、楊司令在市保安處長任內、贊助本人、維持地方治安、卓著功績、年來本市治安、成績甚佳、此在地方人民有口皆碑、現在楊司令調任警備淞滬、不但是爲本人之助、且地方治安、當益能鞏固、所望本部同人地方軍警、本服從本人之精神、服從楊司令、楊司令在滬任職多年、爲本黨先進同志、對於黨國、著有功助、本部同人、今得在楊司令領導之下、甚爲榮幸也云、

一楊氏致詞一 繼由楊司令致詞云、市長各位來賓、各位同志、今天是本人就職視事、承各位光臨指示、非常榮幸、本人在保安處任內、承吳市長領導關切、三年有餘、地方得以安靖、我們同全市人民、都要感謝吳市長領導之功、現在吳市長因政務繁重、一再堅辭淞滬警備司令兼職、中央令本人繼任、更感覺責任重大、能力薄弱、誠恐不能勝任、但軍人以服從爲天職、只有信仰主義、服從命令、努力保國衛民、不容委避的、嗣後更當護惜工作、過事商承吳市長、在全市人民監督之下、竭盡我們的職責、以期不負國家使命、諸位的期望、並希望吳市長各位同志、時時加以糾正、加以輔助、這是本人今天十二分誠懇的請求、楊氏致詞畢、僧樂至攝影、揭攝影於十一時許始散、

一道賀來賓一 昨晨陸續前往道賀者、計有市公安局長蔡勁軍、公用局長徐佩璜、教育局長潘公展、社會局長吳醒亞代表張秉輝、南京市政府秘書長王漱芳、外交部駐滬辦事處主任周珏、中央銀行副總裁陳行、國務署長鄒琳、市參議會議長王曉籟、地方協會會長杜月笙、市商會主席俞佐廷、及虞洽卿・王延松・陸京之・陸伯鴻・劉生・程子卿・中華海員特別黨部上海區第二區分部何路秋、第五區分部張秉彝、航海聯誼會張寶泉、航海聯益會陳佰琪、航海舵工木匠互助會當生元・李際當・王根林・航海飯業部王祀安、南均安水手聯誼會李賢臣、公益南社周信芳、並公安局督察長汪大燮、各分局長譚葆壽・梁扶初、市保安處秘書陳益公、凡王之南、團長文鶴雷等、凡自餘人、尙有行政院副院長孔祥熙、送銀盾『雍容坐鎭』、市公安局送銀盾『助業彪炳』等賀禮甚夥、

一就職布告一 楊氏就職後、即在司令部門首、張貼布告云、茲奉國民政府軍事委員會委員長蔣任狀、任陸軍中將楊虎爲淞滬警備司令等因奉此、遵於本日就職視事、除分別呈報外、合行布告周知、此布、司令楊虎、廿五年三月廿八日、

一賀電彙誌一 楊氏接任、各方來電致賀、計有南京市長馬超俊電云、折悉榮膺寵命、新綰軍符、行見綏靖閭閻、揚聲威於歐歲、森嚴陸樂、聲捍衛於海隅、翹企旌徽、特申賀悃、馬超俊、中央陸軍軍官學校教育長張治中電云、弟頃由校中轉來尊電、藉悉新命已頒、至爲欣慰、老兄坐鎭淞滬有年、人民信仰極深、此後責任雖益重、而造福地方亦必更多也、張治中、本市綢緞業等一百六十三同業公會、昨特聯銜代電伸賀、原電云、嘯天司令麾下、吉電頒來、欣聆榮綰軍符、警備淞滬、行見統率三軍、錫福四郊、公會等久庇麾下、如偕羣藩、仰企崇文、作頌無已、謹電馳賀、伏維鈞鑒、上海市綢緞業等一百六十三同業公會叩感、又海員工會致賀電云、特派員楊鈞鑒、迭膺榮膺新命、重鎭淞滬、爲黨國之屏藩、作江城之保障、春風煦物、霖雨蒼生、悉荷領導、尤欣欣載、中華海員工會上海分會暨籌備委員會主任委員彭伯威、率江海輪中船公所商輪聯益會均安會暨總社怡和理貨俱樂部太古理貨俱樂部同叩感、及廈門海州臨江等處海員工會賀電、不再贅錄、

一昨晚晉京一 楊氏業於昨晚、乘十一時夜特快車離滬晉京、謁蔣委員長等當局請訓、據楊氏語新聲社記者、本人今日方行視事、待今晚晉京、謁蔣委員長等、請訓後、再返滬定期補行宣誓典禮、對於地方治安、務期益加鞏固也云、楊氏並於昨晨、以手諭發表、一・派宓熙爲本部副官處長、二・派鄒鑑爲本部經理處長、又悉原任本市保安處機要秘書陳益公、現調任警備司令部秘書長云、

革命先進又弱一個 孫洪伊與世長辭

△今日午後二時大殮

革命先進天津孫伯蘭先生、於前日（二十六日）因病逝於滬上馬斯南路九十二號寓所、吾人爲追述革命先進之事蹟與先生功勳起見、因有下列之追述、國民黨總理孫中山先生之倡導革命四十年、其間經過之挫折阻撓、無待贅述、然間接直接贊助中山先生革命之不易爲人看出者、則孫伯蘭先生適爲其中之一、吾人以政治的眼光批評政治上之人物、應從當時身當其衝者之環境及國家之現狀與夫國際間之趨勢、則目標既定、是非自判、而公論自有定律矣、伯蘭先生自參加中山先生革命工作後、其間經過事蹟甚多、匆促時間不易搜集、俟就友朋間時常於茶餘酒後所道及者、加以追述數事、爲他日編中國近代政治史者、供一參考、伯蘭先生在政治上經過最長之時期、談爲任國會議員時代、蓋自辛亥革命以後、中國革命之趨勢、有志政派者應時而起、伯蘭先生即爲其中之健將、當時雖未能得多方之同情、然先生之憲政主張迄未變動、其抱負一貫之精神、四十年來未能更易、當袁世凱稱帝時期、先生秘密南下、在滬與革命先進黃克強先生計議兵倒袁氏、卒至義旗所擧、各省響應、至今倒袁項城稱帝壽命八十三日之短者、無不稱頌伯蘭先生當時之大無畏精神爲可佩也、民國五年、伯蘭先生掌握任內務總長、主張全國警察應設總監、而隸屬於內務部、政制進行、而爲人造一做官之機會、先生鑒於當時之環境不易應付、因掛冠而去、計在職任內務總長僅六閱月焉、民國八年、國民黨孫總理倡導護法之役、伯蘭先生從中奔走甚烈、當廣東軍政府成立、選擧七總裁時期、伯蘭先生僅以一票之差、而讓與岑春煊、及後赴滬、爲孫中山先生做連絡及宣傳工作、當黎宋卿執政之際、國會議員中之能轉移政局引人視線者、伯蘭先生有焉、曾是脂之魔力、因此報章謂載、所謂『小孫派』之名詞、即爲當時所產生、而先生政治熱情之興湧、亦以此時爲甚、民國十三年孫中山先生北上、與北方將領共商國是、先生此時在津、間接爲孫中山先生接洽要政、民國十四年、孫中山先生逝於北平、先生又單身南下、上海各界於新舞台開孫中山追悼會時、先生被推爲主祭團之一、及後以政治上之抱負、旣不得各方之同情、而國家之趨勢日危、難以救藥、因散居滬瀆、閉門著書、又以積勞之身、奔走各方、肝胃之疾、從此而起、近數年來、完全在藥餌中過生活、國民黨中人向以不善治產聞、先生當然不能例外、加以本年來天時不正、病勢加劇、中西醫均各束手、延至廿六日午後十時溘然長逝、定於今日午後二時大殮、四十年革命抱負、竟志以歿、享年六十有五、當此國難日危之際、吾人對先生之逝世、有餘痛焉、

孫洪伊遺像

孫科探視王寵惠

程天固亦在座 三氏互談頗久

立法院院長孫科氏、前晚十一時乘坐夜車離京來滬、昨晨七時許抵滬、如下車、當即逕返哥倫比亞路私邸休息、旋於上午十時半許前往大西路宏恩醫院、探視王寵惠氏、時中當會胡主席之代表程天固氏亦在座、孫王程三氏互談約四十分鐘、孫氏始行辭出、返寓進餐、至於王氏昨日經過良好、下週決可出院云、

電話問題會通告用戶 按每次三分付費

▲如公司不接受可聽憑辦理

特區電話問題委員會、昨通告各區電話用戶云、逕啓者、查上海電話公司更改收費新制、於本月一日起實行以來、各業咸受束縛、市面更形不振、雖經各公團一再呼籲、要求撤銷、距均拒而不納、致形成僵局、恐無事實表現、一時難得圓滿解決、茲經本會於感日召開第五次理事會議、討論關於本月份付費辦法、當經議決不論其本與超出次數、一律每次付費三分、如果該公司不予接受、則聽憑辦理、據此、在本月份電話結單、屆時該公司當由郵寄來、用戶可按照每次三分計算繳納、如果該公司拒絕接受、則可遵照本會議案、聽便辦理、事關重大、仰祈全體用戶一律遵照、以期達到最後勝利、特此通告、希各查照爲荷、

各地響應 購機祝壽

上海市籌款購機祝壽委員會、聯合本市各界各機關團體領袖發起以來、連日參加者、非常擁擠、該會昨又接到淞滬警備司令部、上海律師公會、上海市商會、上海社會教育協會、上海市醫師公會、浦東同鄉會、台州旅滬同鄉會、中國烹飪學術研究會等各機關團體、及各界領袖姚錫九、柴貫東徐寄廎方椒伯胡桂庚林克聰周宗良陳鶴琴王培孫顧掇民鄭子嘉王曉籟同一王錦雲伍建德徐忍寒陸禮華等三十餘人覆函、均允參加、又訊、祝壽運動、自湖北三十三師特黨部李森君發起、各地同胞、羣起響應、昨日湖北漢冶萍公司大冶廠翁德鑾李賜求周開基羅國楨徐杞澤羅武柳曉明陳電張士琦管絲屏崑昌選、國寄中航協會與穗隊長達聚十一分、國幣十一元、開巳轉交該委員會點收因謝、又該會接到中西藥房總經理周邦俊函、預認購特別祝壽禮券壹字一股云、

絲業界歡宴 美絲商乾利氏

美國絲業巨商乾利氏、偕其夫人來滬、備受我國絲業界熱烈歡迎、乾利氏夫婦昨應無錫永泰絲廠薛壽萱之邀、由絲業專家繆鍾秀等伴同乘早車赴錫、參觀無錫絲廠、當日下午五時、仍乘汽車返滬、晚由絲綢總公所・上海絲廠業同業公會・上海商品檢驗局・浙江生絲推銷委員會等、假座靜安寺路國際飯店公宴、絲業界名流約四十餘人、均參加歡迎盛宴云、

世界旅行團過滬 美國的銀后原是絲業大王

由不列顛皇后號載來 （聖）

四萬二千五百噸的海上行宮——不列顛皇后、一年一度的環行世界一週、前天她又從紐約到滬、帶來了四百多個貴賓、非中有在野的高級官吏、過時的外交家、影片企業家、戲院老闆、新聞家、銀行家、巨商學者等等、他們都負着荷包、自由自在的到處觀光、在不良氣的上海、旅館業商人尤其是古董商人都很興奮地來抓住這絕好的機會、

這一艘巨輪、因爲船身過大、吃水過深、祇能泊在吳淞口外、輪中的客人、由昌興公司於下午三時許派小輪前往迎接、並導至華懋飯店休息、記者乘便去訪問這旅行團中的旅客、在熙熙攘攘形形色色的人羣中、幸承昌興公司指導員的指示、得以認識羅馬尼亞的公法學家愛克純梯埃、Corneliu S. Axente 愛氏戴一副深度的眼鏡、年約六十許、望去酷似蘇俄的加里寧、他的風度、也足迫人注意、他曾任羅馬尼亞最高法院院長、和歐戰和會羅馬尼亞代表團的顧問、也曾參與一九一九年凡爾賽和約之簽訂、現在他是在野之身、他無拘無束地答復記者的叩問、他說、凡爾賽和約予國際以自由、予法國以自由、猶似法國革命自由、這次德國單獨撤廢羅加洛條約、固然不合、但最大的錯誤、還在於法國撤退萊茵河東岸的駐軍、」他又說「如果英法合作、則和平可以維持、但拯救人類生命的方法、是多方面的、」

記者又知道這旅行團中有一位『美國的銀后』『The Silver Queen of America』、說起來、也許是一位好萊塢的電影皇后、誰知他是一位豪富的絲業大王、馳名於倫敦和紐約的市場、美國每年進口七千五百萬磅生絲、他在這上面、是把握着霸權的、記者渴欲訪問這大王、不料他已被古董商勾引去了、他以『美國的銀后』出名的、而他的眞名英格利萊夫 Princess-Sasadena Engalitcheff 反掩沒不彰、

在這羣旅客中、尙有比利時的男爵納克而遜、前任加拿大駐英專使加拿大安他利沃首相顧問森、G. Howard Forguson 費氏乘便考察英國殖民地的狀況、負有相當使命的、尙有英國的天文學家雪非特 George L. Bonfield 夫婦、現任法國海軍司令吳洛佛、Count Basild Wolovey 英國影片業的創始的企業家、諾維斯利佛浦造船巨商馬利尼克斯考濮、加拿大的糖業大粉業巨商麥克孜納爾、孟卸斯脫的戲院主人諾維斯夫婦等等、他們有的曾經遊歷過全球十餘次、

不列顛皇后號於一月七日由紐約出發、於昨晨十一時離滬東行、約五月間回美、在這次旅行期中、都是歐美的乘客、在每次世界旅行團中、也很少見東方的旅客、這大概由於經濟情況不同的緣故吧、

南市小東門 大新綢緞局 今日犧牲品

加重木機眞絲杭線春 每尺二角八分
各色緞背眞花葛 每尺二角九分
眞絲花素新式絲絨 每尺二角四分

花色新穎 犧牲品不計其數 迎是顧客倘蒙惠顧請早

五淋白濁斷根靈藥 利比兒

利比兒效力絕大

本藥之特徵

總經理 江南大藥房 上海南京路一〇六號 電話四五一四七號

各埠大藥房均有出售

本埠經理 五馬路重松大藥房 五馬路寶華大藥房 雲南路濟華堂大藥房

FOSFOPLASMINA

福斯補爾命

純淨蛋黃素注射劑

補血强身 營養神經

恢復健康 戒絕嗜好

各大藥房均有出售 批發

中國總經理 瑞商美基洋行

健身新藥 金剛藥片

健身新藥「金剛藥片」係採取猛獸之青春腺「霍而盂」所製成，完全化學配合，服量雖小，而效力極大，如患先天不足，神經虧損，遺精滑精，子嗣艱難，老年精衰，夜多小便，精神困倦，頭暈眼花，耳作蟬鳴，行動心跳，動作氣喘，四肢無力，腰痛腿軟，形容枯瘦，夜不安眠等症，凡因腎虧所發各症，無論新久，按法服用，均有特效，此藥純係補劑，非市上所售之興奮品可比，如無病常服，永保精神充足，必得十分滿意，查本藥性質和平，效力宏富，不寒不燥，四時皆宜，老幼可服，毫無流弊，服法每日早晚各服二片，白水送下，臨睡時服，奏效如神，

贈送

總發行五一九藥房

總經理上海韓奇逢藥房有限公司

英租界愛文義路大通路一九三號

電話三七二二八號

納稅會個人組

選舉代表昨日開票

▲因逕到選票須請示故未揭曉

▲團體代表資格決定審查標準

公共租界納稅華人會第十五屆個人會員組選舉、前日上午九時至下午五時投票、昨日上午九時在市商會開匭、至下午六時始竣、以虞洽卿王曉籟等得票最多、因另有一千九百餘張選舉票投到逾時、須請示市政府等、故當選代表廿七名名單、暫緩發表、茲誌詳情如下、

△監臨代表　昨晨將票匭運至上海市商會三樓會議室開票、到該會主席王曉籟、副主席徐寄廎、上海市政府耿嘉基、外交部駐滬辦事處趙鐵章、上海特別市黨部林美衍、市商會金潤庠、諸文綺、方椒伯、銀行公會林康侯、錢業公會為汝霖、市民聯合會張一塵、劉仲英、全浙公會胡鳳翔、徽寧同鄉會曹志功、寧波同鄉會毛和源、浦東同鄉會顧文生、無錫同鄉會任農軒、廣東同鄉會李玉蓀、南通同鄉會葛裕田、紹興七縣同鄉會錢友鬭、暨各同業公會市民聯合會各區分會葉家興等百餘人、

▲推定職員　由徐寄廎主席、行禮如儀後、推定（一）糾察員葉家興、胡鳳翔、張一塵、劉仲英、曹志功、張賢芳、朱保羅、毛和源、（二）檢票員甲組冷炳甫、孫鳴岐、乙組陳九峯、方佩誠、丙組祝志誠、蔣夢谷、丁組蔣賢和、黃哲成、戊組許聞渠、葛福田、己組鄭東山、俞淯蒼、（三）唱票員甲組顧子俊、邱平山、乙組袁鴻鈞、秦鍾德、丙組陸榮棠、陸鏡澄、丁組朱企棠、陶人影、戊組徐北洲、曾思鈞、己組趙國華、黃醒吾、（四）記票員甲組楊其綸、戚翠生、乙組朱佑誠、楊榮志、丙組劉彥麟、張文華、丁組林子泉、張梅蓀、戊組徐人杰、林大滸、己組陳克興、徐範孫、

▲執行開匭　總由歐嘉基、趙鐵章、林美衍、金潤庠、諸文綺、林康侯等宣讀、執行啟封票匭、檢查選舉票、並由秘書監譽報告檢查結果、計選舉票總共五千九百九十五張、至於二十七日下午五時以後至二十八日上午九時以前運到之選舉票、約一千九百餘張、處置問題、決由該會呈報市政府等請示後、再行定奪、當時由市政府外交部駐滬辦事處市黨部等將該票會同包封、並即備呈請示辦法、

▲分組檢票　昨日十時五十分、分甲乙丙丁戊己六組開票、至下午六時始竣、總計五千九百九十五張選舉票、內計有效者爲五千九百六十三張、廢票三十二張、以虞洽卿、王曉籟、徐寄廎、王延松、林康侯、袁履登、胡鳳翔、張一塵、李文杰、許曉初、金宗城、汪曼雲、奚玉書、陳濟成、張嘯林、王劍鍔、潘紀言、陸德馨等得票最多、

▲請示市府　個人會員組當選代表二十七名、決俟逾到之票處置問題、俟市政府等批示辦法後、再行發表、至於商業組代表二十七名、同鄉組代表二十七名、已定四月初投票選舉、四月中再開代表大會、選舉華董華委地皮委員執行委員等云、

▲審查會議　又該會經前日執行委員會推定團體代表資格審查委員後、即於前日下午二時舉行審查會議、到徐寄廎・方椒伯・王漢良・決定合格代表標準四項、該會當即發出通告云、逕啓者、茲由本會代表資格審查委員會、依據本會選舉規則第十條第十一條之規定、議決合格代表標準四項如下、（一）凡二十四年度經上海市黨部上海市社會局審查合格之團體所推代表、應爲有效、（二）凡本年度新參加之團體、填有社會局登記號數者、其所推代表、應爲有效、（三）如新參加之團體、雖未領到社會局登記證、而已領有市黨部頒發之組織健全證書者、其所推代表、亦視爲有效、（四）所有參加之團體、如漏未填具登記證號數者、應限期補報、經本會查明後、其代表認爲有效等語、查貴會所塡調查表、未將社會局登記證號數填上、應請於四月一日下午五時以前、查明補報來會、以便查攷、其尚未領有社會局登記證者、亦請於四月一日下午五時以前、將市黨部頒發之組織健全證書號數函報、俾可依據標準第三項之規定辦理、特此專函奉達、即希察照辦理、至以爲盼、再如逾期未蒙函報、即以自行放棄論、幷祈注意爲幸、

日使館參贊

若杉明日由青抵滬

日使館還京俟新使定奪

磯谷昨訪羅斯交換意見

日本大使館參贊若杉、前隨有田大使赴津、參加華北日領會議、並送有田歸國後、即赴平料理使館事務、茲因若杉奉令代理大使一職、特於昨晨乘中航公司郵機離平、在青島留一日、視察僑務、即於二十九日乘日輪青島丸離青來滬、約三十日晨可到、至日使館辦事處、原定本月內遷京、茲以有田奉調返國、遂決定暫不遷移、俟新任大使到任、再定遷京日期、

磯谷明日返國

日使館武官磯谷廉介少將、前日由京返滬後、即於下午三時應日僑之歡迎、赴文監師路日本人俱樂部茶會、昨日下午四時半、偕陸軍輔佐武官宇都宮、赴外灘華懋飯店、訪晤英國李滋羅斯爵士、交換對於我國經濟情形之意見、談約二小時辭出、磯谷與羅斯之會晤、此爲第三次、現磯谷定明晚乘日郵船白山丸返國、聞羅斯曾向磯谷表示、渠將來回國、是否繞道日本、須俟英政府命令取決、

及川昨日返滬

日本駐滬第三艦隊司令及川中將、[illegible]偕參謀長山石村北上、分訪宋哲元嚴振瀛等、並聽取平津滬軍武官桑原中佐、久保田大佐、報告華北情形、茲已事畢、昨乘「出雲」軍艦由青返滬、「球磨」艦亦同時隨從來滬、

特區人力車公會

向納稅會請願

▲反對工部局減低車租

特區人力車公會、爲反對工部局減低車租、故於前日大會議決、推派殷芝齡・顧松茂・啟紹庠・王坤一・朱士璇・趙榮甫・趙鳳山・馬先施・鄭福三等九人爲代表、於昨日偕同分向納稅華人會市商會請願外、並定三十日再向市政府工部局請願、公會並通告催繳四月份執照費、原文云、逕啓者、茲經本日車主大會一致公決、四月份英照捐費每張二元零九分、於三月三十一日以前隨帶本會所給車主證書收據、送至寧波路江西路口上海銀行信託部、以便完納捐照、特此通告查照爲要、

公共租界空捐

當局並不阻撓

▲惟強制勒索不得不加取締

關於近日報載租界當局、對於界內徵收航空捐款、橫加阻撓一節、頃據公共租界工部局發言人談話、公共租界當局對於界內徵收空捐、自始至終、從無反對之意、惟自去春汽車業開始空捐以來、警務當局以屢得乘客抗議、遂規定空捐一律樂輸、不得強制勒捐、嗣後舞場酒綠旅館陸續舉辦、公共租界當局亦一秉此旨、悉任顧客隨意輸將、其宗旨固在維持商業而免糾紛也、惟此後日久玩生、流弊滋多、即各舞場之中、有自稱空會代表守駐門首、入場即須付捐、或如酒菜館徵收酒食之費百分之幾者、旅館業中亦有勒收空捐之舉、警務當局屢接報告、抗議此舉、經派探員調查屬實、各種強制勒索情形、殊難認爲樂輸、不得不加取締、惟在公共租界方面、尚未採取何種急劇步驟、亦無解散之舉、至航空協會方面、工部局遵自去歲六月、即一再函達自由捐輸之旨、且前此工部局發佈關於此事之消息、亦一再提示此意、絕無反對之主張、所恐此事體大、範圍極廣、空會方面、一時糾察難周、轉滋弊端、亦未可知、租界當局極盼空會此後能自行糾舉、顧全前此所承認不得强制之旨、則空捐既屬中國市民自動愛國舉動、自必踴躍輸將、前途實利賴之矣云、

社會局提倡農村副業

舉辦養雞合作

▲增進農民收益挽救農村破產

▲先辦高橋陸行然後推行全市

本市社會局爲提倡農村副業、改善農民生計起見、特舉辦養雞合作、訂定合作辦法、先就高橋陸行兩區推行、茲錄合作辦法如下、（一）本局爲增進農民收益、挽救農村破產起見、舉辦農家副業合作、暫以養雞合作爲限、（二）養雞合作、以選用純種卵、用公雞使與土種母雞交配繁殖、以改良雞種、增加產量爲目的、（三）在本市高橋陸行兩區、擇定適當地點爲合作試驗區、先行試辦、其範圍每區約十村至十五村、以不超過五百戶爲限、（四）養雞合作區一切進行事宜、在本局監督指導之下、委託下列各機關團體負責辦理之、高橋區由高橋區農會及高橋區農村改進會負責辦理、陸行區由陸行區市政委員辦事處市立農事試驗場及陸行區農村改進會負責辦理、（五）每區設主任一人、指導員一人至三人、由本局在上列各機關團體中遴選聘任之、均爲義務職、遇必要時、得酌給津貼、（六）養雞合作區所需種公雞、由本局特約民生養雞場、以最低價格供給、並協助指導事宜、（七）在施行合作之前、應先辦理合作區內之農戶調查及農戶登記、並統計該區農戶土種公雞母雞之數量、（八）養雞合作區內農家土種公雞、一律不准繁殖、並强迫出賣、另由本局發給純種公雞、使與土種母雞交配繁殖、（九）雞種之分配、由本局與各該區主任會商決定之、（十）發給農戶之雞種、不收代價、惟農戶須絕對服從本局養雞合作之指導、（十一）發給農戶之雞種、農戶應負飼養保護之責、不得私自出售或故意殘害、違者應照價賠償、（十二）凡養雞合作區內之農戶、均須遵照本局養雞合作辦法、共謀雞種之改良、如故意破壞者、視其情節之輕重、予以相當之處罰、（十三）各合作農戶、每戶每年最少須繁殖雞十五隻至三十隻、其一部份由本局給付相當代價收買、以爲推廣之用、（十四）出售雞卵、由各該區主任與雞蛋販賣商接洽、善價收買、並指導農戶組織販賣合作社、（十五）本局得隨時聘請養雞專家、至合作區講演養雞方法等指導改良事宜、（十六）養雞合作區每村指定農戶一家、記載養雞日記、以便考查、其日記簿由本局發給、並酌予獎勵、（十七）編印養雞淺說及其飼養法等、發給合作農戶、指導其實行、（十八）養雞合作推廣辦法、俟該兩區辦有成效後、再行計劃、（十九）本辦法如有未盡事項、得隨時修正之、（二十）本辦法呈由市政府核准施行、

市公用局定期

審驗汽車執照

—四月一日起六月三十止—

本市公用局爲審驗汽車駕駛人執照並貼印花事、昨發出通告云、查本市汽車駕駛人執照、照章每年須審驗一次、茲規定於四月一日起至六月三十日止爲審驗時間、仰各該持照人屆時親自携帶執照、前往楓林橋本局考驗司機處聽候審驗、又依照新印花稅法第二十八類、關於證明身份或資格之證照一欄、包括司機人在內、有每一執照、由領受者貼印花五角之規定、其他各省早經舉辦、本市以駕駛人爲數特多、且值各方、自去年三月×三日通告、實施以來、其已來局照貼者固多、未經貼用者亦復不少、茲乘本年審驗執照時期、一併執行、逾期如經查出尚未貼用印花者、概須照章處罰、幸毋自誤、特此通告、

敏捷

自動電灶。具有自動調溫之烘箱，快熱之炒鍋。爲全球最迅速最時髦之烹飪利器。電鈕一撥。瞬時電熱通紅。熱力集中。毫無散失。是故裝用電灶。既敏速。且經濟。而食品又極美味。

請即日租用敏速而經濟之電灶

租金低廉

上海電力公司

三角牌西湖毛巾何以能到處風行？

提起三角牌西湖毛巾，差不多人人歡喜，個個贊美，問世迄今，如水就下，到處風行，不特深入民間，而且深入人心，究有何種魔力而致此乎，爰分析內容，以釋羣疑。

（一）軟　毛頭細膩，絨圈調勻，柔軟合度，接觸皮膚，輕輕按摩，軟綿綿爽入骨髓，舒服愉快

（二）美　色澤潔白，圖文清晰，印着逼真之西湖風景，山明水秀，引人入勝，用之能心曠神怡

（三）香　在西湖泉清水冽中，漂練而成，得山川之靈氣，受花草之露滋，白璧無瑕，清香宜人

（四）牢　品質堅牢，其實用上之耐久性，超出普通毛巾數倍，爲節省經費而愛惜物力者所喜購

三友實業社門市郵售電話購貨部**啓**　上海南京路浙江路東首電話九〇一五〇號

本公司假華東無線電台，（週波一三六〇）按日請戚飯牛先生於下午八時至九時，講解四書，今日逢星期日，特請上海職業指導所楊崇臯先生講演『職業青年的煩悶』時間照常，希各界注意爲幸

上海職業指導所

楊崇臯先生主講

職業青年的煩悶

本公司特請　馮明權先生假上海電台，（週波一一〇〇）按日下午六時三刻至七時半，講解『論語』，今日逢星期日，照例仍補講『大學』，請各界注意爲荷。

一九三六年的最新貢獻

本牌雪齒牙刷。分軟毛硬毛兩種。每把售價兩角。外埠函購。買足五把。寄費不加。郵票通用。（輪船未通之處不在此例）

梁新記牙刷公司

台頓廠保險包用五十年
同昌車行
上海靜安寺路 電話九〇二一五一一一八
函購直接郵售部
分行 南京城內 漢口法租界 此外並無分行
星期日全天營業

敬謝 姚佐頓大醫生清濁妙手

美國洛買脫 Pomarb

美國洛買脫高等金筆新到各式及試用特價每枝四元 總經理 上海愛爾登行

馮氏救苦金丹 戒烟第一
斷癮救苦金丹是
▲風行全國六十九年的戒烟唯一靈藥！
▲已拯救黑籍同胞數百萬人脫離苦海！
▲中央禁烟委員會張主席題獎
▲前大總統黎徐曹等題字嘉獎
▲戒時照常吸烟逐日見烟自厭
▲輕癮一二料重則四五料戒淨

天津峻芝堂駐滬發行所

歎免喉痛及傷風——
每日宜用李施德霖藥水漱口兩次
李施德霖藥水

LISTERINE ANTISEPTIC
在十五秒鐘之內亦能殺滅傷寒菌

古今碑帖習字範本
▽贊助小學生書法競賽●●●●展期一月
大康德 贈品
求古齋書局

南市王家碼頭 趙南石 三大靈藥
天然治瘋草
固精補腎丸
天然治咳草
外埠經理

莊源大小主控張祖明 誣告案私訴五萬元

以在薛適羅事務所刼案中 因被攀精神營業均受損失 改期與張控周景賡案併審

百老匯路一百零一號瑞昌順五金號股東甬人張祖明、年三十歲、於民國二十三年六月間、爲受多亞路薛適羅會計師事務所刼案牽涉被逮、由張先後供出莊源大小主莊鑑孟五金號街汪頭官大德醫院院長唐啟伯三人、獲案併解特二法院審訊結果、判張等四人無罪、後由法警務處向高三分院及最高法院提起上訴、亦論駁回上訴、案經確定後、莊鑑孟以張祖明無辜誣攀、委律師具狀特一法院刑庭提起刑事自訴張祖明誣告罪、經庭訊後、以管轄錯誤、裁定移送特二法院審判、各情已誌前報、茲由特二法院於昨日下午傳訊、由李昌年推事蒞第二庭訊理、先據莊鑑孟稱、被告張祖明前在法捕房神志清晰時、供出商人亦係同黨、並永嘉在汽車內分給商人洋一千元、結果三審宣告無罪、顯見被告張祖明有意誣攀、商人自被拘後、受精神上營業上損失約有六萬餘金、請求訊究誣告罪外、附帶追損失五萬元云云、訊之被告張祖明供稱、民人當時在捕房受盡痛苦、先用木棍毆打、繼而逃打耳光無數、答再不說出同黨、須用電刑、至此民人乃被迫無奈、將莊等供出、惟吾與莊係朋友同學、無仇無怨、實出迫不得已、神志昏迷時說出、李推事核案卷、改期侯呈閱最高法院案卷、改期與張祖明誣告周景賡案同時審理、

美豐萬雷福案 昨日傳審延期

已經倒閉之美豐銀行湖南人萬雷福、事長兼總理鄧人島雷福、經公共租界工部局法律部查得華人楊錫卿德人依卜德托該行保管之款移作通知存款、認爲應負侵占罪信之責、委由該部律師博良汝侯錚提起公訴於第一特區法院、經刑庭長錢鴻業審訊結果、判決萬處徒刑六個月、並科罰金一千元、萬不服、延陳霆鋭等律師向高二分院提起上訴、而工部局亦同時提出上訴高二分院、原定昨日上午在刑一庭開庭鞫審、而萬方因閱卷尚未竣事、且工部局之上訴理由、亦未及研究、故聲請高二分院延期審理、經高分院核准、故昨日未曾審理、即予改期、

續訊趙廣福

顧竹軒案

顧竹軒以教唆殺人案判處徒刑十五年提起上訴審結後、將告訴顧竹軒唆使兇手僞證等情、業經特二法院檢察官起訴訊辦、各情已誌前報、前日午後高三分院、曾將告發兇手張廷桂開庭偵查、鄒守馬獻群等教唆顧供及使款濟逃情事、經張供明確實、昨日午劉高三分院王鉞推事蒞第三法庭、飭提告發王興高與顧竹軒之兇手趙廣福到案調查、先訊王興高與王金奎是否一人、趙答係兩人、王金奎向不相識、由周二木匠介紹、僅見一二次、年約三十餘歲、身材不高不胖、繼訊顧竹軒教唆鄒守行賄顯供情形、據趙供小馬（指在逃鄒守馬獻群）之存摺、並非給我、於羈押中見之、小馬曾言須憑良心說話、但存摺之款數與戶名均不知情、祇見該存摺顏色是黃的、後來被張小四子即張廷桂疑心、存摺是假、故將其撕下、惟趙犯答詞甚爲狡猾、訊約二十分鐘、官命蓋指印後、即飭警將趙犯送監執行、

律師王培源案 請再審被駁

一案已確定 送監執行一

律師王培源、於民國二十年十一月間、加入上海律師公會爲會員、並設事務所於南京路大陸商場、因承辦蘇州柳殷氏母女涉訟一案、王曾被訴教唆於吳縣地方法院、初審移轉嘯屬、王培源有期徒刑一年、王奉判不服、向江蘇高等法院提起上訴、審訊結果、將原判決撤銷、變更爲一年、並當庭諭知不准上訴、後王奉判後、又提出不服理由、向原上訴法院聲請再審、現又遭駁回、案已確定、王已在蘇遷監執行、閶江蘇高等法院首席檢察官、已遵奉部令特訓令上海地方法院首席檢察官、轉令上海律師公會、將王培源律師除名退會矣、（新民社）

雲南路截獲紅丸 機關在薩坡賽路

抄出製造器具

總稽查處禁毒部探員郭毓鈺王汝霖偵悉、前日中午十二時、有人運輸紅丸、經過雲南路愛多亞路、遂前往守候、未幾果有一吳小弟者前來、探等上前搜查、果在其身畔抄出紅丸一袋帶回捕房、旋據吳之供詞、又在東新橋路餘順里二號續獲同黨張德一（又名麻靖民綽號小廚）一名、嗣復在南市高墩街三十八弄一號、拘獲楊炳生一名、（又名小楊）暫押于公安局經探員之嚴詰、由張犯供出製造機關於法租界薩坡賽路仁德里十七號門牌、探等立往查抄、果抄獲製造紅丸之一切器具及紅丸等、昨晨將吳張二犯、解送特一法院刑一庭、捕房律師王耀堂陳明前情、並稱搜出之紅丸器具等、因法捕房認爲與其他案件或有牽連關係、故暫予留存、今日不能帶庭、楊炳生一名、則由公安局扣押、應請鈞院行文移提歸案訊辦、木案則請庭上予以改期云云、經錢鴻業庭長、向吳張二被告詰問之下、諭令被告還押、改期再訊、

軍工路 麻袋中孩屍

滬東軍工路五權路口、地處荒僻、行人稀少、前日下午四時、有人在彼經過、瞥見麻袋一只、形迹可疑、當察得麻袋內盛有孩屍一口、遂奔告崗警、馳往勘得該屍年約七八歲、係屬男性、身穿滿染污泥之元色棉襖、下着紅綢間格棉褲、赤足無鞋、惟是否遭人謀死、抑或病死、一時尚難斷定、該警回報市中心區分局、昨午論飭殷行區周三圖地保沈士良、投報地方法院請爲相驗、

※　※　※

調解同居後 夫控妻糾衆謀害

住居南市局門路湖北會館後面之山東人田和生、做工度日、昔年憑媒娶同鄉婦人莊氏（年二十五歲）爲室、生有一子、現年三歲、奈該氏不守婦道、與人通奸、事爲田察悉、嗚警將一對野鴛鴦、拘送地方法院檢察處訊押、嗣經親友出面調解、由田和生具狀法院撤回告訴、夫婦照常同居、言歸于好、不謂田莊氏懷恨在心、於上月間指口歸寧、邀集男婦多人來至田和生家、佯稱請客、將田用酒灌醉、挺將麻繩緊縛、並用石灰傷害田之雙目、田警見若輩舉動有異、情知不利、當以寡不敵衆、大呼救命、經鄰人聞聲聚集、若輩見事已敗露、紛紛逃去、僅將田莊氏及氏母莊宋氏（年四十六歲）二人拘獲、嗚警解送警局收押、一面由田和生、據情向地方法院刑庭、自訴控田莊氏莊宋氏及關係人田厚發唐一禮等、串謀殺人未遂、請求依法嚴辦等情、並經警局將田莊氏莊宋氏田厚發唐一禮等併解地方法院歸案訊辦、曾奉邵欽楨推事一度審訊未結、昨日下午三時、又奉邵推事蒞刑五庭續審、田和生投訴前情、詢之各被告互相推諉、問官以案已明瞭、乃指定徐號裕律師、爲各被告辯護一過、認爲終結、聽候宣判、各被告還押、

機器廠學徒自縊死

屍屬請驗

鹽城人夏興陸、現年十九歲、於本月十六日經人介紹至區平路陶家灣三十七號徐秀生所開之明泰鋼鐵機器廠內學藝、爲時僅有旬餘、夏興陸不知因何頓萌短見、前晚背人潛至灶披間後面弄中自縊而死、當時無人覺察、直至昨晨七時、始經同廠工人發覺、急往解救早已返魂無術、該廠乃通知死者之叔夏日勤到場、堅指伊姪身死不明、遂協同地保李阿二、投報地方法院檢察處請驗、

何人惡作劇 影戲院中放流淚彈

靜安寺路二百十六號大光明影戲院、近日映演滑稽明星羅克所作之「無敵英雄」、昨爲星期六、下午二時半一場、觀客格外擁擠、三時許、羅克施展其拳勁作、正使觀客笑得前俯後仰、樓下前排座位上觀客、忽嗅得刺鼻臭氣、頓覺兩眼辛酸、淚如雨串珠兒、不斷下流、無端相向啜泣、欲罷不能、該院職員得悉、即不動聲色、密報該管巡捕房、派探前來查視、結果檢獲已碎玻璃瓶一只、內尚有殘餘藥水少許、帶回察驗、實係流淚彈原料破質、不知何人惡作劇也、惟影戲仍照常開映、並未間斷、

切記嬰兒週身細胞之中心必賴鈣質滋養
試讀某名醫之言
「母親在懷孕與哺乳之時。體內所需鈣質甚多。如不加以補充。身體勢必衰弱多病。故余常令青年母親服加爾餐片。無不奏效如神。」
胎前產後。每日服加爾餐片四至六片。可使嬰兒全身細胞獲得充分鈣質。體力加增。骨骼挺直。牙齒健美。同時母體亦可受益不淺。
請即日起服加爾餐片 母子咸宜。嬰兒既可避免軟骨病及出牙病苦。母親自必康健快樂。
各大藥房均有出售
中國總經理 德商 美最時洋行
德國製造
●如寄郵票十分即贈加爾餐片樣品一份及說明書一冊
特請沙不器先生每晚七時二刻至八時在富星電台（週波九二〇）佈道話劇以便聽衆可任意收聽
強身鑛質補品
加爾餐片

席夢思酣睡彈簧墊褥
君每夜能安睡乎

担保每夜安眠 晨興愉快
此爲最新式裏彈簧墊褥。四週特加厚邊。俾不致走樣而更寬暢。內部全裝裏彈簧。棉毡加厚。故更柔軟。且富彈性。定價不貴。家家宜之。
此五點已足證明酣睡彈簧墊褥之價值。
（一）特種新式顏色花緞面旁鑲嵌條。
（二）彈簧外襯之棉毡加多五磅餘。
（三）著名之席夢思內部精密鍊鋼彈簧。裝於軟厚之棉毡中。
（四）旁加厚邊。以免走樣。
（五）旁有氣孔。保持清潔輕鬆。裝有肚帶。轉側容易。
請即日購置。睡後便知其如何舒適也。
各大商店均有出售
美商 席夢思公司啟
SIMMONS 席夢思

阿墨林癩痢藥

吳良材眼鏡

請用二百十七年老牌

規模最偉大 設備最新式

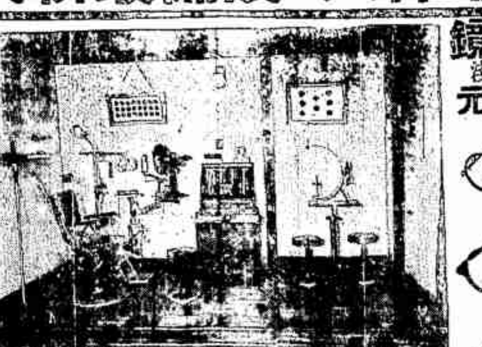

大衆眼鏡 光度不論深淺 每付一元 三種不同式樣

(本行特備價值萬元美國C.O.A.最新全套驗光儀器實地照像)
(特有美國專門眼科學光學師專驗各種疑難目光完全免費)

全部名貴眼鏡確以最低價代貢獻社會一經比較保君滿意

總行 南京路拋球場西 電話九二六六〇
老行 小東門內大街中 電話二一八二三

泰康食品公司

今日假座航業電台(週波一一八〇 下午二時—晚一時)

海上名票平劇大會串

今日星期餅乾 什景 小洋二角四包 酥旦 大洋二角四包

總分店分銷處 南京路中 南門路中 北四川路 蓬萊市場 城隍廟前

王道國藥

▣戒烟不難,祇恃身體痛苦最難。▣有志求戒,此藥決可保君不難。▣初戒之時,毫無苦痛照常作事。▣斷癮之後,精神健旺見烟必厭。

本劑保證無毒 經濟戒煙 新癮十日戒淨 老癮一月斷根 只費兩圓五洋足矣

上海錢種德藥號

太嘉寶醫院啟事

中和醫院

廖煥章 廖一雄

七工人中煤毒均獲救

三菱洋行新建房屋工場,樓下地道室,已有一部份竣工,昨晚九時許,有工人燃煤炊煮食物,窗戶閉塞,煤氣充斥,工人七名,中毒昏倒,經救護車到來,將中毒之秦壽康·曾阿大·錢雲生·馮求郎·劉壽中·劉紀生·王進英等,車送仁濟醫院救治,逾時皆甦醒,幸各無恙。

社會零聞

▲虹口旅社獲盜多名 嘉興路捕房華探長邵景範,探目葉鏡四,前日在北四川路虹口大旅社六號房間,拘獲盜匪無錫人于金榮,楊永康,紹興人商振業三名,守候移時,同黨王三福(紹興人)張琰(錫籍)顧泉寶王阿三(成都籍)陸續到來,亦予逮捕,在顧茂身畔搜得手槍一枝,子彈八粒,須臾本地人陳克庭(杭婦李鳳)南翔人王阿根甬人王子有暨婦人周鳳英(蘇籍)施韶氏(常州籍)亦至,一併扣留,詰悉係有同黨匿居芝罘路六十六號天然旅館二百十號房間,又往按址覆獲本地人金阿三寶山人張月明兩名,在金盜衣袋中抄出手槍兩支子彈十六粒,共男婦十五名,一併帶入捕房分別收押,昨晨解送特一法院刑三庭,工部局律師張師竹請爲延期詳查,改期再核。

▲竊脚踏車賊黨判懲 青年楊子華吳金生糾黨王壽福汪永生等,在華租界內,專竊脚踏車,事發被公共租界捕房拘獲,經法捕房查得該犯等在法租界境內,犯有竊盜脚踏車案六十七次,當迎提歸案移送二特院,業已審訊終結,昨日判決楊子華吳金生以竊盜爲常業,處有期徒刑三年,王壽福汪永生迭積竊盜各處徒刑八月,王桂生收受贓物,徒刑六月,朱永祥無罪。

▲垃圾桶內發現子彈 前晨六時,法租界敏體尼蔭路三百十一弄敏村垃圾桶內,忽被人拋棄匣子炮彈五十八粒,經該村捕弄夫蘇州人蔣阿三發覺,當即據情報告司閣捕五二七號,將上項被棄子彈送交法捕房偵案,捕房得報,現正從事偵查該彈來歷云。

南市資帶弄 元亨糖行被刦

南市資帶弄一百十六號元亨糖行,於二十七日下午三時,被盜劫去鈔洋六百餘元,當經事主梆署報告該管邑廟警所,派由石鹽田巡官前往勘查,據該行稱,盜匪共三人,有手槍一支,因是日爲行中結算之期,各方來人甚多,盜匪即乘機混入云云,當即報告轄局究辦。

火警併紀

▲太陽廟路 昨日上午十一時一刻,閘北太陽廟路文安坊十一號秦房子內,前樓突然起火,濃烟飛騰,冒穿屋頂,經閘北救火聯合會得報,立電各段救火會馳車前往施救,旋即熄滅,計僅燒去該弄屋內之前樓面一間,該管太陽廟公安分駐所楊巡官聞警率警前往調查之下,以妥風起火,實有可疑之點,將十號內居戶胡某帶所詢問。

▲麥根路 昨晨九時三十五分,滬西麥根路五十四號五十八號忽然失慎,烟即烈燄飛騰,不可收拾,當經中央救火會得報,立即驅車前往灌救,歷約半小時即完全熄滅,結果焚燬樓下兩間,幸未傷人。

▲藥水弄 滬西藥水弄潞家公濟醫廠後面草棚,於昨日下午四時許,不戒於火,該處救火會聞警驅車往救,結果焚燬草棚三間,事後經藥水弄派出所派警傳到火頭王張氏到所,據供因兒媳孫氏燒飯遺薪所致,遂送往曹家渡公安分局訊辦。

今日黃花崗紀念 各界舉行紀念大會

▲晨十時在民敎館舉行 ▲全市休假下半旗誌哀

今日爲黃花崗七十二先烈殉國革命紀念日,本市市黨部遵照中央規定紀念辦法,定上午十時在南市文廟路民衆敎育館,召集各界代表舉行紀念大會,業已推定黃造雄爲大會主席,各機關各團體各學校爲追念先烈革命精神起見,一律休假一天,並下半旗誌哀,華租界警務當局,並將實施加緊戒備,以免不良份子滋擾云。

飛行家曹師昂由法返國 下月二日可抵滬

我國靑年飛行家曹師昂君,自民國十九年赴法入里昂航空學校研習航空,廿一年返國,備受各界歡迎,並爲湘主席何鍵所器重,特再派曹君入法國里昂軍事航空專門學校肄業,專攻現代飛行技能及飛機製造等,今春畢業後,即被該校聘爲特任上校敎官,並曾君屢次參加法國及國際航空競賽,均得有最優等獎章,法政府特任曹君爲該國航空學會會員,並我國留法學習航空得有是項資格者,以曹君爲第一人,曹君學識技能,不但國內所罕見,即在法國亦爲不可多得之材,近因擔任中央航空學校敎職,曹君本擬乘自備飛機,經歐非二洲飛返本國,惟因意阿戰事關係,他國飛機之飛行,均遭禁止,故即中斷,遂改乘法郵船遺飛將軍號返國,已於本月三日自馬賽起程,預計四月二日即可抵滬,聞本埠曹君親友嘉海帆等現正籌備盛大之歡迎云。

簡訊

▲紅十字會會長王正廷電美慰問災情,原電云,美國紅十字會會長葛萊生上將,余對貴國水災,深表惻隱。

▲女靑年會新設縫紉班,每星期一下午五時半至六時半,又法文班,每星期一四,下午五時至六時,又星期日下午四時半至五時,備有叢樂,歡迎各界參觀。

▲郵局通告,准歐亞航空公司函知,西安昆明間取道成都之航綫,定四月一日起開航。

▲西湖見黃旅行團,今午可抵上海南站,已商定住宿西成小學,自三十日起,開始參觀,滬公路陳在國,閘知行及友聲旅行團等,均將接見指導。

▲旅美失業華僑黃培被遣返國後,廣肇公所代購船票,昨乘海京輪送回台山原籍。

▲衛生局撲滅天花流行,派人赴各學校各團體各機關佈種,該局衛生車同時出發,在通衢爲行人種痘,兩租界衛生處亦協助進行,聞種痘者逾二萬餘人。

今日德國國會大選 德僑投假想票

▲改在德國學校內舉行

今日爲德國國會大選之期,旅滬德國官民,原定共乘德國輪船一艘,駛赴吳淞口外三英里海外舉行選舉,現因候選當船隻,已變更原議,改定在大西路德國學校內舉行,德國駐滬總領事克禮貝,屆時並有演說發表,規定自上午十時起迄下午四時止,爲公開投票時間,六時三十分至七時,發表選舉結果,惟照德國法律,凡在他國領土內之選舉,不生效力,故德僑此舉,不過假想性質,所以表示僑民擁護希特勒之真誠而已。

滬蕪聯運實行 路局布告

京滬滬杭甬鐵路局,爲開駛滬蕪聯運直達客列車,昨特發出布告云,本路准自四月一日起,與江南鐵路辦理上海蕪湖間直達旅客聯運,規定現行本路京滬線上行第四次京滬特快車(上午七·五五上海北站開,下午一·三六堯化門站到)及江南路下行第七十三次滬合車,上行第八十二次滬合車,爲轉運直達客列車,各附掛頭二等車一輛三等車一輛,分別在堯化門站換掛,直達滬蕪兩地,又本路京滬線下行第三次京滬特快車,(下午五點正南京站開,五·六〇堯化門站開)上行第六三〇堯化門站開)上行第廿二次滬京快車,(上午九·四五上海北站開,下午四·五五堯化門站開)均置掛堯化門站,以便聯運旅客換車,安、滁陰、及江南之涇縣、旬容、丹陽、高淳等。

蘇農民銀行開辦蘇省青苗放款

四月一日起開始

蘇省農民銀行爲救濟農村起見,特撥款六百萬元,舉辦蘇省靑苗放款,現以春耕在即,該項放款,亟應實施,故准於四月一日起,正式開始發放,總行暨全省各分行,茲誌詳情如下。

開始放款 據該行上海分行負責人語申時社記者云,靑苗放款,爲救濟農村中心工作,故該項放款實施之重心,爲救濟去年被災區域之農民,現以農民需款孔殷,故此項放款,准於四月一日正式開始,鎮江總行業已通令各縣分支行辦事處遵照。

支配區域 蘇省農民銀行,爲蘇省唯一之金融機關,分支行遍設蘇省各縣,計二十二處,辦事處有十九處,該行猶恐不足,故擬於將鄉鎮地,多設分行,以資普遍,至於靑苗放款支配之區域,以救濟農村之目的,遂被災區域,大部份擬至被災區域。

信用原則 靑苗放款之辦法,以信用放款爲原則,先由各鄉村組織合作社,社長由當地有名望及資產者擔任,再以合作社名義,向該行請求撥款,惟款額亦有相當限制,蓋因靑苗放款資本不甚充裕,恐有粥少僧多之感,借款利息甚微,普通爲一分,最高爲一分二厘,至於靑苗放款歸還期,則規定於秋收後,須作一結束云。

皖省派員來滬 接洽茶農貸款

安徽江西兩省政府,及全國經濟委員會農業處,爲改良紅茶對外輸出起見,特組織皖贛兩省紅茶運銷委員會,現皖省府特派秘書方善騏於前晚抵滬,昨與本市交通銀行等商洽投資一百四十萬元,作爲貸給茶商活動之短期放款,交行已允考慮,將來在安徽祁門、浮梁·婺源等地設辦事處,以低利貸給茶農,月利最多在八厘,將來茶業發達,期於農民,將所收手續費二厘,將此撥組永久之委員會,其基金最少爲三十萬元云。

火損貨退費辦法 鐵部規定

京滬滬杭甬路局奉鐵道部業務通令云,案據聯運鐵路管理局呈略稱,查貨運聯運則第九條規定,凡不委託鐵路代保火險之貨物,如因火災而受損害者,其責任概歸託運人自負之,已有依據,惟其運費應否退還,又已託由鐵路代保火險者,是否亦應退還運費等情,查鐵路承運之貨物,因火災而受損害者,縱在責任上,對其損害可不予賠償,然損害部份之貨物,因此未能運交收貨人,使貨主獲得鐵路運輸之業務,則該項損害貨物之運費及雜費,無論該貨曾否託由鐵路代保火險,自應全部退還之,貨物運輸通則第九條之末,應增加第三項條文如下,凡因火災而受損害之貨物,所有損害部份之運費及雜費,應全部退還之,著自本年四月一日起實行,除指令外,仰即遵照,此令,該局已轉飭車務處遵辦云。

市立動物園 昨陳列奇魚

海狗·即將由港運滬

文廟路市立動物園,昨日起開始在園內陳列奇魚一種,軀幹甚小,形似鱷虎,體有四足,參觀人士,莫不引以爲異,茲探誌如次。

奇魚十尾 是種奇魚,產於溫帶海中,一名鰻鱺,該園昨日陳列者,共計十尾,置於特製之玻璃缸中,審視其背部,作黑褐色,腹部則作淡紅色,皮色潤滑,若有光亮,軀幹細小,其最長者,亦不足四英寸,腹下有足四,游泳姿態,極形活潑。

海狗五頭 該園因昨日開始陳列,致遊園人士,圍觀者如堵,詫爲異觀,又悉該園向菲律賓購買之海狗,現已運抵香港,候船裝滬,共計五頭,將來該園擬購買一二頭,其餘待陳列若干日後,仍復退還販獸商人云。

智利國發行四百周年紀念郵票

本館頃接本埠智利國總領事草格來函云,智利國政府爲慶祝發現智利四百周年起見,發行各式紀念郵票至十二枚,自五分起至十元止,惟所發有限,其印板已於今年一月二十八日銷燬,以後不再重印,所出郵票,於三月一日發行,至五月杪爲止,屆時如未銷盡,亦須抽回燒燬,爲此請報館登載此項消息,俾收藏郵票者注意云。

揚子江北口海道 海部令測量

自揚子江北口至海州段海道,因海船與沙灘甚多,且均未設導航之標記,故航海界視爲畏途,影響海州一帶發展至鉅,海軍部當局有鑒於此,業已令飭海道測量局派艦前往測量,以利航行,該局奉令後,當已派遣測量技士一隊,前往測量,惟以該段地廣人稀,工作上甚爲困難,預定全部工程須三年始竣事,目下先行測量海岸,海後再進行水道錘測,製繪海圖,裝設標記,以利航行云。

各麵粉廠紛向澳洲等處訂購洋麥

▲總計四十萬包 ▲首批月初運滬

去年我國因水災,影響麥熟,各地小麥,國內各麵粉廠製粉原料缺乏,雖價向民間收買,無如杯水車薪,無濟於事,迫不得已,相率停車,各廠於本年一月間,曾向滬上各洋行訂購洋麥,輸華應用,但因經濟關係,未能大量購,在麵粉廠中規模最大之福新一二廠,無錫茂新兩廠,亦均時輟時作,茲據大公社記者向本埠麵粉廠業探悉,現各廠因深受製粉原料缺乏之,致營業不能正常進行,粉作亦無法使其平衡,資本薄弱之廠家,因原料成本過高,粉市漲跌尤鉅,難以維持而實告停業者,已有六七家,同業正在籌謀救濟中,至於各廠原料問題,已有本外埠同業籌集大宗鉅款,著金融界貸款緊縮,該自力更生,聯合向澳洲·坎拿大·支加哥等處,訂購洋麥約四十萬包,第一批分裝三船,於下月初運滬,先支配內地各廠應用外,其餘均下月中下旬內分批運滬交貨,此項洋麥原料,預備維持我國新麥登場云。

美國總領事署遷入建設大厦

美國駐滬總領事署,因江西路原址不敷應用,已於昨日下午起遷移至江西路福州路口建設大厦,今日星期,原定明日起即可在新址辦公,現以佈置需時,明日暫停辦公,改定後日起方能照常辦公云。

無綫電修理部近訊

南京路八十八號亞達公司設立之無綫電修理部,由專家嚴密管理,成績卓然,因之各界委修者,頗爲擁擠云。

精神戒煙

□烟照常吸 □見烟自厭 □三日見效 □十天斷癮

廣告欺人 天誅地滅

抗毒除癮 世界第一

麻子

治痊的鐵證

外埠經理

上海英租界貴州路 濟倉製藥廠

SPERMATIN 斯保買丁

男性生殖腺製劑

斯保買丁是根據最新學理實驗而發售的男性生殖腺製劑。對人體有鼓勵生機,增進精力,強壯神經,愉快心身的作用,所以稱斯保買丁的注射或其片劑的內服,或兩者的併用,特於左記各症,可收顯著効果。

性的衰弱!尤如遺精·陽萎·早洩·快感缺乏等症,可藉本劑的應用,而完全消除。

神經衰弱!對於神經衰弱的失眠·頭重·心神不寧·精力萎靡·記憶減退等症,特有奇効。

初老衰弱!因生殖腺的退縮,恆有視力減退·食慾不振·疲倦·健忘等附帶症,本劑可使之恢復健康。

戒除阿片!戒除阿片煙,以中途的苦痛,最爲可怕,惟本劑因有上述諸種作用,特能減去苦痛,以助戒煙。

詳細說明書函索即寄

中國總經理 上海廣東路三八九 重松大藥房

日本·大阪 武田長兵衛商店 股份有限公司

市商會電請糾正江北猪隻營業稅

上海市商會、昨電財政部江蘇省政府云、(上略)查江北猪隻營業稅、非法征收一事、屬(敝)會迭據該業公會呈述到會、經電請鈞(財政)部賦字第六四七〇號批、已據情咨請江蘇省政府飭行傳遵照法定稅率征收、不得設卡苛勒等因在案、茲通如等縣征收猪隻營業稅、仍沿途設卡包辦、一日或間日收稅、極盡勒索榨取之能事、視營業稅法第七第九兩條如弁髦、歷來政府爲稅收市怨於商民、皆是此輩貪吏爲搾之局、爲滸滸吏治計、非徹底嚴加懲革不爲功、理合檢同稅收據十二紙、據情電請鈞鑒、賜咨請江蘇省政府令飭迅將包商卡征非法苛派明令革除、以蘇商困而重稅法、實深公感、上海市商會叩感印、

會議染價問題

綢綾染業

本市綢綾染坊業同業公會、近以策訂新染價問題、分函綢緞業公會協議、以便劃一價格、並請同業遵照、

欵昱路公債抽籤

第七次還本

安徽省欵昱路公債第七次抽籤還本、於昨午三時假座香港路銀行公會五樓舉行、到各方代表滬市商會徐寄廎、銀行公會林康侯等二十餘人、由基金保管會委員長主席、抽中各籤號碼、

物品助賑會近訊

上海物品助賑會、昨發啓事云、「本會徵求物品、募捐賑款、所得物品、已由本埠商業方面、及各大公司、各廠號、各商店、熱心捐助、

衛生局同人年會

市衛生局職員爲聯絡全體同人情感起見、向有年會之舉、本年爲第七屆年會、將於下月五日假市政府大禮堂舉行、

汪恂宇館贈送書法

裕豐綢緞局大廉價

茂昌廉價最後五天

天氣報告

山東西周多雲、東北風、長江中游多雲溫和、

來函

礦聯會請減礦煤運稅之部批

中華民國礦業聯合會、以外煤傾銷、國煤因交通未發達、運費昂貴、且納稅尤重、奉部批、

體育新聞

西聯足球甲組

優游輕取臘克斯

錦標前途益爲樂觀

△東華以乙組人馬對抗頑敵

△竟以八與二之比大勝西捕

今日優游對閘開夏……東華對臘克斯

東華痛擊西捕

一文李揭門

一疾如電閃

一與四比

一臘隊慘敗

一西捕來遲

一連陷四城

中國公墓

優游勝臘克斯

一良機迭失

一反遭敵算

一竟成一項

一搶成各一

東華威脅

一成一面倒

世運籃球選手

明日赴平訓練

▲王南珍等整裝待發

▲足球選手一日赴港

本屆世運會

法主張遷地爲良

中體會籌辦兒童國術運動會

義源盃排球

物歸原主

今日比賽秩序

春到人間

網球季上市

▲中體會網球部

▲四月一日開放

第一屆全市公開小球賽

國際排球賽

五國體參加

中華足會今日秩序

滬西籃球會

西青排球乙一部

我國台盃選手許承基過港表演

雜訊一束

緊要分類徵求類

電廠機器出讓

出賣房屋

實學

羣藝

工藝

敬送 吐血 遺精 肝胃 指送 肺癆 腎虧 氣痛 南

中國內功研究社

西湖肺病療養院

專治肺癆藥水

尋人

剪

實驗糖果函授學社招生

上海商業儲蓄銀行啟

亞爾登廠夏吉甫君鑒

水寫習字簿

百用膠

招男女電影員

公平洋棧各客戶公鑒

大贈送

新婚之部

照片

龍寶任鑒

▲招請本外埠經理處

家庭製造，男女咸宜

均可手製，無須機器

遺失類

聲明類

第一特區地方法院

遺失會單

刮絨廠召盤

五金號注意

雜件類

送白濁自療捷徑

胃痛一笑散

退股聲明

吳錫恭律師證明協議離婚通告

鎮江陳筱春啓事

雙林徐勵醒啓事

止帶仙丹

赤白帶

當日見效

二盒斷根

敬送身心強健要訣

胸部受涼

「維克司」藥膏

VICKS VAPORUB

▲送遺精早洩自療法

敬送腎腦病

敬送哮喘斷根驗方

敬送古方腎病

溥愛醫藥社

運動家之恩物

運動之後難免有扭傷僵痛等情如用 **兜安氏止痛藥水** 擦於患處則筋肉立感舒適其他如刀傷火傷燙傷跌打損傷等患樣以此藥亦必頃刻止痛消腫請即購備以應急需

上海兜安氏西藥公司啟

藥房均售

道門朗公司廣告

上海外灘二十六號 電話一二一九八〇號

上圖係南非洲沙壁河雙鉸式拱橋跨度一〇八〇尺共用本公司製造之『抗力邁大』鋼一五〇〇噸較普通鋼可省重量百分之三十

MAX SPRANGER
BRUNNDÖBRA i. VOGTL.

德國好樂牌 上等口琴出世

口琴為最通俗之大眾化樂器吹奏便易聲調悠揚無論學校・家庭・旅行・個人・行軍・一曲高歌精神暢快本公司特向德國具有五十年經驗之第一流口琴製造廠家定製好樂牌上等口琴計分40 42 46孔三種C及A各調俱全品質優越而售價與國貨相仿購時請認明商標方為可靠計其特點如后 發音清越・和聲幽雅・長歌短曲・久吹不變・製造堅固・永保如新・式樣精巧・攜帶便利・

德國斯配來廠出品 中國總經理 五洲貿易公司 全國各大書局文具店均有出售

談話 百聽不厭 （金我）

一個人剛走進社會的時候，總是事事喜歡新鮮。一切的一切，見所未見，聞所未聞。他總相信社會是一個日新月異而富有興趣的東西。但是不久你會開始覺得社會的枯燥了，不願再看的東西，仍要你睜着眼珠；不願聽的聲音，也要你仍得張着耳朵。事實告訴你，你在這個時期，總喜歡去推陳出新，或者『別開生面』的玩一下子，但是事實又告訴你，如果不曾有過像中國獎券的事實或機會，你的結果，總是要『絢爛之極，歸於沈寂』的。於是乎再退回枯燥的境地，這裏纔是你的『人生』的出發點。譬如看京戲一樣，起初總喜歡追台佈景『機關變化』，但是結果，你會退到戲園中，去欣賞那『京派』的滋味。這時候，你纔算真正是『聽戲者』，你會覺得以前所聽的戲的無謂甚至於無聊。

假如以『京派』為京戲的最高標準的話，你須注意他的巧妙，是在固定的腔調和動作中使出他的『味兒』，這纔使人百聽不厭，否則追越範圍，就要『荒腔走板』，那就準得『砸』了。

所以做人也要有京派的經驗，纔能使人百聽不厭。那才『有人緣』『有人捧』，你纔覺得過舞台上的真滋味。

黃花節 （濟通）

血先隊裏之一先鋒・

黃花崗一役，言其歷史，則與三月廿九日，明思宗煤山殉國，並垂不朽。而三月十九日，七十二烈士之死難，尤足令人憑弔欷歔，而莫能或忘也。是役，為先總理革命第十次失敗。其發動之機，實在庚戌冬。初於十月十二日庇能（屬州地名）寓所，開秘密會議。與會者為黃克強・趙伯先・胡毅生・鄧澤如・胡漢民等。而其時趙伯先（名聲）亦為黃花節值得紀念之一人。本省鄉賢，以有益國家，及民族人倫政治，與有功黨國者，始得其選。故趙聲雖僅成基，並與其列。不知者謂趙不在殉亡之役，有所私議，因摭其史蹟，彰其偉烈。

伯先，為江蘇丹徒縣人。當清季，任標統於南京。旋為疆吏所疑，解職以去，乃潛赴粵，復為新軍標統。未幾，粵督張鳴岐忌之。不得已，遂走扶桑。甫半載，值黨人攻取廣州之時機已熟，即隻身回粵。時任攻將軍署者為黃克強。任出城聯新軍入城者為姚雨平。而任攻水陸督署者，即為伯先。部勒既定，共分為九隊。而於軍械局與潘臬各署，靡不各有所伏。距及出動時，獨伯先未到，黃克強以機不可再失，首先直撲督署，弗克。與方聲洞突圍而出大南門。退至雙門底，方竟於是死。黃得免。伯先由港入粵，得某女士息，以出，而加以詆訶，實則伯先之遲，以黨中有清廷之間諜，機謀已洩，省垣必有戒備，故遂行遂以稍緩。若謂其退縮不前，非知伯先也。

後伯先返港，憾是役之不濟，同志之慘遭誅戮，憂憤成疾，竟以不起。雖不在七十二鬼雄之列，而其名獨著者。則以伯先逈自新軍，時能執戈兩廣者，俱為清吏所嚴厲。舍伯先幾無一能知革命兩字者。且三月廿九一日，較之欽州，河口，鎮南關，諸役。轟轟烈烈之精神，尤足以促清運之亡。當先總理在庇能寓所發令之際，獨伯先親受機宜。其任務實在胡毅生・鄧澤如之上。以是伯先雖後死，仍不失為血先隊裏領導之一先鋒。故余特述之，俾知人論世者，有所取證焉。

七十二烈士墓考 （孫鱗昌）

今日（三月二十九）為廣州七十二烈士殉難之一大紀念，亦即革命史上最光榮的一頁也。

黃花崗，當初本名『紅花崗』。故葬烈士之處，遵徵氏有『諮議局前新鬼錄，紅花崗上烈士碑』之句。翻因紅花不及黃花之偉大而壯烈，遂以黃字易之。於是黃花崗三字，乃名振寰宇焉。

黃花崗在廣州之北郊十五里許，位於白雲山麓。崗勢平坦。固不若孝陵之插天也。七十二烈士墓為正方形。墓道中多綠竹翠柏及芳草碑石。墓上有亭，亭碑曰『七十二烈士之墓』。墓後銘立自由之坊。曰『紀功坊』。坊中有『浩氣長存』四字。係總理所親題者。坊前置雙石柱。承巨鼎，直指雲霄。意表示黨中人之豐功偉烈也。

一張好牛子

燕歸來 （版權所有 禁止轉載） （五七七） （張恨水）

第三十八回 落侶難堪痛嫌閒笑語 新交可敬解誤謝隆情

健生呆了一呆笑道，我並不是要干涉她，朋友對於朋友，總要彼此忠實。我看她對於那位程先生，是過分的忠實。對於我們呢，總像着那不屑之心來相待。好像我們對她，向來是沒有一點真心的。千里迢迢，吃盡了千辛萬苦，難道這全都是假的嗎。這樣一想，所以我是很氣。昌年笑道，這樣子你就生氣，假使她嫁了姓程的呢。健生道，她嫁姓程的嗎，哼，在這一句話裏，他是含着無窮盡的怨恨，可是也不曾在言語裏面，說出一個什麼辦法來。昌年笑道，你說我的話怎麼樣。你就怎麼樣。這是她的事，所幸這黃土的地皮，卻是很燕容，隨腳走去，走了一截黑暗的冷街。健生道，你人家嫁人吧，健生把兩手插在褲袋裏，慢慢的跟在昌年後面走。這大街上雖是深黑，要到那裏去。真要到縣衙門裏去辭行嗎，昌年道，辭行不辭行，那都在其次，這裏所最要緊的，就是把你拉出來，告訴你一句話，叫你別讓她太難堪了。現在你出來了，我的目的已達，至於到縣公署去不到縣公署去，那就沒有什麼關係了。健生道，哦。原來如此，你對於她，倒是很原諒的。昌年道，事到於今，我們不原諒她又待怎麼樣。健生道，那麼，她一個人在旅館裏是很寂寞的，我們回旅館去陪着她吧。昌年笑道，你心腸一好起來，那又太好了。在三小時以內，我是不願回去的。健生見他說得這樣的肯定，心裏倒是很奇怪，難道他往屋裏去，還有什麼原因，便笑道，那也好，我就隨着你到縣政府去……（未完）

江蘇國民國貨年 萬人空巷看提燈 （泳葵）

江蘇國民國貨年實施委員會，為着使國民充分了解購用國貨的意義。於本月二十五日在鎮江省黨部舉行國貨年揭幕典禮，由省黨部特派員紹成導演講。晚上並舉行盛大的提燈會。

春天到了。每一個人都希望有一個遊息的機會。提燈進行的消息，幾乎轟動了全鎮江的人。二十四日晚上，在公共體育場燃放燄火。是足到了三萬人。二十五日，天氣晴朗，中正路上，體育場中，萬頭攢動。青年男女都穿着最漂亮的衣裝，懷着一顆跳躍的心在人堆裏擠着，擠着。老年人也都笑嘻嘻的期待着燈會來到。每一家門前每一家樓上都擠滿了人。中正路上的交通，幾乎斷絕。

六時半，提燈會在體育場上出發了。由汽車開導，接着是省黨部省政府各機關團體・各學校・各工會・商會民眾團體・最後是各商店。所提的燈，如飛機燈・軍艦燈・大炮燈・亭子燈・獅子燈・老虎燈・大象燈・蚌殼燈・荷花燈・龍燈・鳳燈・紗燈以及其他，難以名稱的燈，五光十色，形形色色的，總有千數百種。最有精采的，要算國貨公司以及泰成・新泰・裕成等綢緞店的紗燈。加菸康得煙草公司和茶食業工會的大龍燈。也很引人注目。其餘各菸草公司的燈，都很出色。祇是廣告色彩太濃厚了。其餘參加的各種戲文，高蹺茶擔，燈船更不少。每過省黨部門前都有精采的表演，博得觀眾鼓掌。行列蜿蜒五里。前鋒已到新門，體育場上還有許多團體沒有出發。計觀眾十餘萬人。其盛況為鎮江近年來所未有。大家都說，在最近二三年，這一次集會最盛大也最有意義。

我們願意，這一次燈會的意義，能深入人心。大家都能提倡國貨，身體力行。那就不負此一番熱鬧了。

緊縮 （仁者）

七國的洛卡諾公約緊縮為四國協定

五國的海軍公約緊縮為三國海軍新約

將來緊縮下去一定會有一國的『自我榮譽孤立公約』和『一邊協定』等名目出現

黃花碧血 （汪漱岑）

黃花崗革命之役。為同盟會時代之第八次倡義。自孫總理將興中會改組為同盟會後，義師之發動，嘗後共達九次之多。而要以黃花崗一役，犧牲最巨，奮鬥最烈，影響最深。苟無七十二烈士捨生殉國之奇偉壯烈舉動，則遜此江漢之師，恐未必能風行草偃，迅下全國也。

辛亥三月廿九日，革命黨人進攻廣州。孫總理時在國外，籌畫餉械接濟，並示方略。未及返國，至身臨前敵指揮作戰者，則有黃克強・朱執信・胡漢民・趙伯先・胡毅生等。當時，除七十二烈士及若干無名英雄，被清吏殺害，完全殉國外，黃等亦瀕頻危險。黃克強先烈，且復身手俱傷。斯固可見昔日黨人愛國之熱烈，與其視死如歸之無畏精神矣。

清廷之視同盟會，固視為大逆不道之集團。清吏之對待黨人，更無在不施其殘忍陰毒習性。故黃花崗一役，殉難之七十二烈士，斷頭折臂，肢殘體毀。陳屍廣州城內，達四五日之久，使非潘達微義士，挺身出為收葬，此纍纍之國殤，正不知將棄諸何所。

清廣東提督李準，於國家領土主權，頗知衛護，西

西子湖濱又發現猛虎 （行行）

杭州靈護金錢豹事。已兩誌本林。西子湖濱似可無慮矣。孰知一豹既去，又有發現猛虎之事。爰探誌各情，投寄本林。

西湖區以近值香汛期內，加以日來風和日暖，遊人香客，四方雲集。小河山一帶，則以環境背山，地較偏僻。本月中旬，西湖獵戶於馬家山以為幼豢豹之金錢豹，即在該地附近，乘方以為猛獸已除，額手稱慶，不意二十六日上午，有沈顯清者，偕友李某，同赴小河山進香。因係半帶遊玩性質，故當晚即在該處宿歇。夜間起身上香畢。天將拂曉，兩人乘興慢步回城。且行且談。行抵山門，不意荊棘叢中，突竄出一斑爛之虎，直撲沈身。當時兩人均已魂飛天外。李某拔步狂奔，大聲呼救，而沈則不及逃避，致被虎撲倒在地。猶幸虎見李高呼，即竄往林中，迫李回身將沈攙扶起時，則沈已滿面血肉模糊，慘不忍睹。當在附近僱轎一頂，將沈舁回。復用毛巾洗淨面部血漬，露出傷痕，一條條如被刀割。眼睛受傷尤重，幸瞳孔未破，或不致瞽。現沈正在家醫治。一時尚難恢復原狀云。

鰥夫俱樂部

卓別麟・蔣結婚・少了一個同志・

二十六日本林載有『孀婦俱樂部』一文。略謂福建雲霄縣有寡婦丁秀玲女士者，將發起組織孀婦俱樂部等情。因而使我想起美國電影城好萊塢，有一個『鰥夫俱樂部』。鰥夫俱樂部和孀婦俱樂部，彼此遙遙相對，真是無獨有偶。

所謂鰥夫俱樂部，是好萊塢的電影明星中，一般鰥夫所組織而成。有的妻子已死去，無意續絃，有的愛人已離去，受了相當的刺激，不再親近女性，有的實行獨身主義，無意娶妻，因為感到生活的枯燥，才集合鰥夫同志，組織這個鰥夫俱樂部。

在這俱樂部中，酒排間，跳舞場，彈子房，各種運動遊戲，當然是應有盡有。那些沒有妻子的影星，假使日或是拍戲之餘，要是沒有事情，便到這俱樂部裏去混他一天或半夜。

最近到過中國來的笑匠卓別麟，他和第二位夫人利泰葛萊仳離之後，鰥居了八九年。過往也是這鰥夫俱樂部的會員之一，可是最近卓氏的愛人已物色到，而且有結婚的消息。這樣一來，鰥夫俱樂部中，便失去一個同志了。

除斑去痣 萬眾歡迎

面麗是 劃時代的標準美容品 科學化的面部醫療劑

掃除雀斑 立愈面皰 品質高貴 功效確切

（價目）每瓶一元寄費二角

上海法大馬路西新橋街衢行里一號 同仁西藥社總經售

福建省政府通告

[illegible] 行政院暨軍事委員會通令全國軍政機關貫徹緝案究辦毋 [illegible] 諱言之不預此令

交代未送各縣長

縣別	姓名	籍貫	住址	任卸日期
[illegible]	[illegible]	[illegible]	[illegible]	[illegible]

馬氏著名專科 **小腸疝氣** 救愈萬人

七症除根丸 每瓶三元（外埠郵寄加二角）[illegible]

欲明瞭自己命運及命理用神者請閱 **秘本命理用神精華** 無師自通 命理專家王心田著

本書採集各種星學古本 [illegible]

總經售處 錦章書局 棋盤街中

杭州精館第一家 **大華飯店**

設備。堪與「國際飯店」並駕齊驅

環境。要比「國際飯店」幽美得多

杭州湖濱路五號 電話七〇〇一號

贈 金針療病奇書 一萬冊

[illegible]

寧波當分此謙和街 **老宋家宋紫清**

初一日起十四日止在虹口中虹橋狀元樓隔壁華慶里內 十五日往寧波謙和當弄開診 電話五二〇八四

孫光祿理婦女科每月十九號

安度靈

你知道嗎？ 遺精早洩 ─可不用服藥打針而以通達且[illegible]

[illegible]

君欲胃病斷根 請服「斯托命」藥片

斯托命藥片"STOMIN"[illegible] 究之精品・藥性王道・功效堅持久・曾經各國著名醫師證明・認為醫治胃酸過多・肝胃氣痛・急性慢性胃腸炎・吐酸飽悶・消化不良・大便秘結・水瀉痢疾等症・有藥到病除・永不復發之奇效。

濟華堂藥房經理

同昌 大慶
現金收買零星債券
▲本號專營現金收買各種零星債券及廿四年水災公債如承惠顧獲價格公道
同昌 上海九江路五號 電話 九六〇四
大慶 九四三九八
同啓

敬告各染織廠啓事
子線毛巾線烏烏線跳舞線各色綱線
本廠最新式設備，聘請留學技師，精製各種花色紗線，凡出品以來，毛，絲，綿，紡，均極精良……
上海大中製線廠敬啓

經濟新聞

金市略有活氣

謠傳利多 匯市驟轉緊軟

白蠟復漲

▲存積尚厚

英印銀價俱縮

糖貨交易閑散

米漲跌不一

山西煤益俏俐

▲三年來之高峯

公債跌風漸動

期麥囤胃仍健

標紗花轉漲

▲海外花紗續昂上
▲金融界買意又濃

遠期粉漲

美陳棉與印棉均漲

角洋暗盤微升

現紗花市況平庸

票據交換所交換數

經濟常識

楊蔭溥 主編（版權所有 禁止轉載）

商標（中）

四、商標之註册

商標自經擬定後，必須向商標局呈請註册，方可享受專用之權利，否則非但不能專用，且不能受法律之保護。茲就商標註册之手續，種類，及公費等，一一分述于次。

（甲）商標註册之手續……

（乙）商標註册之種類　商標註册之種類，根據商標法中之分析，約可分爲新案註册，聯合註册，移轉註册，及續展註册等四種。

（一）新案註册……

（二）聯合註册　聯合註册者，是指同一商人于同一商品之上，使用兩個相同，或類似之商標，同時呈請註册者。……凡聯合商標呈請註册時，應取其一，作爲正商標，……

（三）移轉註册　移轉註册者，即指取得商標專用權之商人，將其專用權轉移他人，……

（四）續展註册……

（丙）商標註册之費用……

經濟問答

●通問須知●

（問）……

（答）……

教育新聞

教育部 教育播音 日期 今日下午七時 校節 講題 時事講演 講師 臨時決定 第一週 第一六六〇

全國兒童 賑濟災區兒童募捐成績

▲全國兒童年實施委員會主辦 ▲物品十三萬餘件二萬餘元

全國兒童年實施委員會、於去年十月間、訂定救濟災區兒童辦法、[illegible]各省市教育廳局、[illegible]、截至本年二月分止、計共募得物品十三萬九千三百七十七件、銀錢二萬一千三百四十六元六角九分、其銀錢及物品、或直接解交中央賑務委員會、或由各地政府保解、或交當地慈善機關就地放給、本各省市募捐成績統計、[illegible]正式報告云、

教育電影協會滬分會 昨日舉行三屆年會

▲改選潘公展蔣建白等爲理監事 ▲推員編非常時期教育電影方案

中國教育電影協會上海分會、於昨日上午十時、在八仙橋青年會九樓、舉行第三屆年會、[illegible]、十二時聚餐、一時半行禮如儀、首由主席蔣建白報告、[illegible]

▲出席會員 [illegible]

▲主席致詞 主席潘公展[illegible]

▲代表訓話 一市黨部代表毛霞軒訓詞、電影實爲實施教育之最好工具、[illegible]

▲會務報告 次由蔣建白報告會務、㈠在徵費各學校、[illegible]

▲通過提案 ㈠呈請行政院嚴[illegible]

▲當選理監 該會選舉[illegible]

教育衛生兩局昨請 端納博士演講

▲世界衛生教育會明年舉行 ▲希望中國多派代表去參加 ▲改良習慣即爲健康之一法

美國衛生教育專家麻省理工大學衛生教育科主任教授端納博士、此次應教育部、衛生署之邀請、來華研究衛生教育之改進事宜、本市教育衛生兩局、特於昨日下午二時半、在中華學藝社、請端納博士公開演講、計到教育局潘局長、專員胡叔異、馬錫柏、衛生局李局長、王技正、及本市各中小學校長三四百人、由胡叔異代表潘局長主席、致開會之介紹詞、即請端氏演講、由衛生局王技正擔任翻譯、端氏演講大意謂、今天很榮幸、得與諸君相見、但很抱歉、因爲本人不能說、美麗的中國話、現在我先來報個信、即世界衛生教育會議行將開幕、記得第一次集會、遠在十數年之前、是在舊金山舉行、自第一次組直到現在、每次總有中國出席教育家參加、而且每次均有很好的意見貢獻、所以大會對於中國代表的印象是非常良好、本人此次遊歷世界、目的是想聯絡各地先生們、作健康教育之改進與倡導、世界衛生教育大會、已定於一九三七年在東京舉行、此乃亞洲首次會議、希望諸位踴躍參加、其次本人想說的、即衛生教育與學生的關係、我認爲改良學校衛生教育、應先從改良學生習慣做起、這是不可、[illegible]

豫省廿五年度 籌設短期義小

▲各縣應籌費九萬

▲本報開封電 教廳決定廿五年度、各縣應籌短期義務小學校二九七〇處、省縣應籌費各九萬、餘由中央補助、

苦兒成名傳（第二三〇）

兒童故事 第十三種 梅遜 （美國巴爾頓原著）（張先譯 部爽秋校）

他的姑丈給他很寡兒童玩具的工作。這位貧苦青年的境遇。現在多少轉好一點了。他愛上了他的表妹安妮烏麗菲子。就在下一年跟她結婚。這回的結婚。確是他的大幸福。雖然沒有生孩子。可是他們倆極爲相愛。有五十年之久。這位年青的丈夫。從早到晚的工作了六年。打算完成一種小事業。然而幾年努力結果。所得的祇有絕望。並且梅遜發覺他已上三十年紀。沒有工作做。所有的積蓄不到二百元。

大世界

門票每位 小洋二角

百戲雜陳 洋洋大觀

乾坤大劇場 日 頭本武松 夜 二本武松

宋福田 蓋天紅 朱延琴 吳竹香 官富榮

七本西遊記

南方歌劇 桃花歌舞團 紹興文戲

游泳池 ▲滿台新佈景 ▲全團摩登裝 ▲透明艷情舞 ▲熱烈送情歌

維揚大戲 沈筱英 改良申曲 文化申曲 施春軒

化裝蘇灘 日 逢日 夜 遊殿

靈寄子 童子團 神秘電光 跑驢場 摹芳會唱 鄧國慶 蕭鵬飛

蹦蹦歌劇 張彩蘭 雅麗君 花艷琴 張寶鳳 王筱舫 花美蘭 鄭義臣

日戲 全部蘇文 回盃計 馬寡婦 開店

話劇社 錢愛麗 張彩霞 胡君安 張四維 王呆公 張一鳴

日戲 天一孤女 夜戲 頭本江湖義俠傳

有聲電影 李桃 封

永樂戲院 二度梅 斬皇袍 琵琶記

通商劇場

皇后劇院啓事

參觀爲天才兒童創辦的 萬青試驗學校記

葉冰花

國立中央大學教育學院院長艾偉博士。於二年前。在私宅（南京傅厚崗九號）創辦一天才兒童學校。名爲『萬青試驗學校』。昨經友人介紹。前往參觀。適艾偉博士在校。乃親自接見。茲誌其概況。以饗讀者。

該校現有兒童二十九名。年齡均係六歲至七歲半者。分一二年級兩班教學。一年級二十名。二年級九名。教師三人。校務由艾偉博士夫人主持。該校爲教授兒童國語計。特聘北平許仲華女士爲教員。艾偉博士之注重兒童教學。於此可見。

兒童入學之初。須經體格檢查及智力測驗。如智力雖高。而體格羸弱或有沙眼等輕微之症者。概不錄取。故所有兒童皆甚健壯。活潑玲瓏。現有兒童中。智力商數（I.Q.）多在一百四五十左右。亦有一百六十二者。當較普通兒童（智力商數約在一百左右）爲聰慧。

兒童家庭。多係上產階級者。大概家。大工程師或教育家。父母多係曾受高等教育者。因此類兒童。佔百分之九十五。環境優良。復受家庭教育之輔導。故智力及學業。常較他童爲佳。百分之五。爲中產階級以下者。天資亦聰穎異常。學習進步甚速。

均富彈性教學。悉聽其自由發展。如一年級各科以教學言之。則採用『個別教學法』。各科國語。兒童能於最短期間讀畢。則繼續教以第二冊。不如普通學校。每學期一冊也。故該校一年級學生。國語已讀至第三冊。聞二年級各兒童之日記。實較普通小學四年級生之作品爲優。當參觀教室時。適見一六齡兒童執筆習字。背誦甚流。書法秀麗。至於課程。則根據課程標準。教科用書。現擬用坊間版本。將來仍擬自編。

該校經費係艾偉博士私人捐出。仍感不敷。故每名又收補助費十五元。現正從事籌組校董會。一俟校董會成立。經費有着。將於原住宅旁（洋房一幢）現充校舍之際地。重建新舍。據艾偉博士云。該校試驗計劃。將就班次逐漸增至第八年級。而適合高中程度云。（於首都）㊂

寧波人和徽州人

周起鳳

國內商業上的兩大勢力。是中國寧波人和徽州人。他們的足跡。差不多踏遍了中國各省。從通都大邑以至於窮鄉小鎮。都嗅得到他們的氣息。在大城市中。佔據商業上的優越地位的。當然是綫莊錢號大商店之類。而把持這種莊號商店的。大都是寧波人。在內地。每一個鄉鎮上。總會有一兩引典當的。這種典當存在大都市中。倒並不怎樣。而在內地的鄉鎮上。則差不多有把握全鎮的經濟威權。往往鎮上倒掉一引典當。引起全鎮居民的恐慌。那是常有的事。而開設或把持這種典當業的。總往往是徽州人。所以中國民間有句諺語說：『無寧不成埠。無徽不成鎮。』

寧波人和徽州人。在商業上。怎樣會有這種地位。當然他們也有過相當的犧牲。換句話說。就是他們很能夠『吃苦』。他們的故鄉。一個屬於浙東山地。一個屬於皖南山地。都是貧瘠的區域。農事生產。不夠供給巨量的消費。於是兩地的男孩子。一到了十二三歲。便要遠背鄉井。跋涉千里。往各處去謀生計。年積月累。便形成今日商業上的兩大勢力。

但是、自從歐美的機器工業闖入中國後。中國市場。都給帝國主義搶了去。再加近年來銀行和大公司的紛紛設立。都陸續的奪到優越勢力。使商業上的則爲人的手裏。錢莊典當的倒閉。日有所聞。今日之寧徽兩幫。倘再不加倍努力。恐怕千百年來的勞苦成績全要毀於一旦呢。㊂

青年自己問題

委四

▲王正廷在之江的演講

近代一般青年。因爲和社會接觸得太慣了。就踏進了幻覺的圈子。不知道自己的問題是什麼。無目標地混下去。因此一年一年的畢業生。就生了絕大的失業問題。所以青年在這種環境之下。究竟應該怎樣？

㈠要用間接的分利去幫助生利者 社會上的人。大都可以分做兩種。就是生利者和分利者。生利者是農和工。分利者就是農工以外的人。但生利者也必須要有分利者的幫助才能生存。同時分利者也必須要是否和將來的生利有關係。正如我們現在的消耗。也必定要問是否和目標有關係的。

㈡要使多數人得利 中國人最大的毛病——各掃門前雪。是自私的。我們青年不能專爲自己。要求各方面的利益。使大衆向前發展。個人只不過是其中的一個子。

㈢培養專門人才 中國不是沒有發明家。古代中國也有很多的發明。在近代因爲環境和種種的問題。大多數人畢業後。總想到政治舞台上去跑一跑。以爲榮耀的。把自己的專長放之九霄雲外。跑得上的。固然不差。跑不上的。就淚倒憔悴了。所以在我們青年時。對於某種學問有興味的。就應當格外努力。要有恆心。不怕碰釘子。那末將來就能成功專門的人才。填塡的爲國家服務。

㈣要有高尚的目標 不要專門講求物質上的舒服和地位的崇高。要知道自己的目標認清了。而且不怕失敗。有百折不撓的精神做去。那末你將來的地位。也會在無形中昇高的。㊂

▽事態的變動

小記者

剛剛把這次上海公共租界工部局改選外籍的情形。說了一下。來證明一切的收穫。必須建築在同情和友誼上面。光靠片面的武斷是不行的。料不得。眞得巧。這次選舉。竟因爲發生漏票問題。由領團會議議決。宣布無效。

我想。就這小小的選舉之中。可以推想到各方面情感的變化。最初。是日僑競選增加董事。氣燄很高。後來英美僑民。沉着應付。聯合一致。選舉結果。英美董事之票數。佔大多數。日董雖仍有二人當選。在票數方面。未免慘敗。那時的英美僑民。一定非常高興。不料。忽然發生漏票問題。又把這高興打破了。現在。既須舉行重選。一切的一切。只好『且看下回分解』了。

禍兮福所倚。福兮禍所伏。且莫歡喜且莫愁。在明眼人看來。各項事態的變動。都是很好的教訓。

▲籌組農村副業團體報告▼

甘純權

僅自二月十三日及三月四日先後在某話欄發表「農村副業之曙光」與「敬告從事農村副業諸君」二文以來。來函贊成加入農村副業團體。除贊助最力者劉勸鳴。馬漢文。尤懷泉。沈鄂俠君外。計有蘇。浙。皖。贛。鄂。閩。等六省同志凡七十人。其中曾自設農場者。有沈錫祥。吳石渚（以上設蜂場）吳健仙。蔣宏謨（以上設雞場）趙灼生。呂季一等（以上設兔場）呂鏡滄（魚場）林潤生（果園）洪山（畜植場）張鈞如。徐醒農（以上設農場）君等十一人。

茲擬先印題名錄。以資聯絡。一面推定曾設農場之同志若干人。根據所定原則。擬訂大綱。分函各同志於若干日內發註意見。普遍修正。經全體同志之過半數通過施行。

再本團體之組織。係研究與產銷上之合作。總使發生互相之精神而水乳相融。絕對不重名義。不募款項。不製徽章。不尚議論。而以農民易見實效之各種方法入手。並致力於銷路之推廣。其他辦法。再行披露。賜函請仍寄上海華龍路八十號上海職業指導所。㊂

紅禍

寂寂

五六年前。江南一帶。迷漫着紅燄。當時毒燄滔天。蔓延迅速。有幾個地方。甚至鴉片之席。而流行『紅丸』。像常州宜興一帶。簡直把紅丸當作交際品。吸鴉片的人。都改入了紅籍。觀其毒勢囂張之狀。直令有心人指着重憂。眼見這個江南樂土。將亡於赤色彈丸之下。使民族永陷絕境。

後來蔣委員長厲行禁毒。頒佈四年禁烟計劃。經省府奉行後。即雷厲風行。限期勒戒。遇有紅丸犯。處罪更重。現在四年禁烟期。雖未屆滿。但紅丸的流毒。却漸漸於無形中消滅起來。以前紅禍最盛的常錫一帶。如今也漸漸絕跡了。

因紅禍的消滅。我們想起我們故鄉抵制紅禍的一回事來。也可以證明萬事必須得大衆的力量。才能收宏效。

我的故鄉。在離上海北一百華里之處。地瀕長江。屬於太倉縣治。那時上海紅禍迷漫。漸及於四鄉八鎮。尤其是交通便利的地方。像京滬路沿路各市鎮。蔓延之速。有一日千里之勢。而離我們故鄉二三十華里的瀏河鎮。也因有汽車路之故。竟被紅毒所佔領。鎮上陸了不少的秘密吸食處。當地警局。也視若無睹。不幾個月。這毒氛竟又順勢北進。蔓延到了茜涇。再由茜涇而侵入儀橋。離我的故鄉祇有九華里。這才使我們許多潔身自好。熱心地方事業的鎮民。着急起來。亟謀抵抗紅禍之策。

那時作者還在故鄉辦理區政。大家談起了紅禍的蔓延。來勢可怕。若不急謀抵禦。勢將波及。於是召集了鎮民。開了個會。討論抵制方法。結果。議定除請公安局嚴密搜索外。大家約定。如有發現紅丸蹤跡。馬上秘密報告。將販賣或吸食者。拘赴區公所。由全鎮民衆公決。處以破壞鎮民約法之罪。我們這樣抗毒的陣線佈防以後。就開始搜索工作。

過了沒有幾天。果然有人來報告。說有七丫某號稼夥。他帶來了幾包紅丸。到某烟館秘密售見館主。叫他推銷。當下我們就去關照公安局。把那人捉了來。當時有幾位激昂的鎮民。竟主張立刻綁赴體育場。處以死刑。但經我們的考慮。認爲不妥。第二天。就解到縣政府去。讓縣司法去審判。

自後。我們仍嚴密的佈防着。聽說有不少外鎮的紅丸販子。他們屢次想乘隙進襲。但懾於鎮民團結力強。始終未敢嘗試。所以直至現在止。我們鎮上沒有個犯紅丸癮的人。也始終沒有紅丸發現過。紅丸的毒勢。祇及於太倉縣的東北一隅。不曾蔓延過來。

這是幾年前的事。現在我們故鄉正在厲行禁毒。鴉片的毒氛。不久將肅清。至於紅色恐怖。更不再有人敢想。這個鎮民聯合抵抗的陣線。也更固如磐石了。

從這件事實上。我們可以覺悟到。無論什麼事。只要有團結力量。再大的事也可抵抗。假使中國人都有這種精神。將來對付敵人。對付外患。也就沒有問題了。㊂

法律質疑

▲否認親生▼ 甲與乙結婚三年。甲於民國廿二年三月五日出國。乙在鄉。當年八月十二日回里。十月一日又赴滬。二十四年二月間。乙忽產子。係廿二年八月十二日相距一年又五個月。實在甲乙分離之期間中。聞另外遇所生、可否認否。（寇中）

▲答 妻之受胎。係在婚姻關係存續中者。推定其所生子女爲婚生子女。但夫能證明於受胎期間內未與妻同居者。於知悉子女出生之日起一年內、得提起否認之訴。本件乙在受胎期內。與夫甲同居。但甲知悉其子出生後迄今已在一年以上、自不得再提起否認之訴。而應推定爲婚生之子。（孝庵）

▲產離異▼ [illegible]

（答） [illegible]（孝庵）

▲追認婚約▼ 甲幼年由父母作主、與乙女訂婚、[illegible]（答） [illegible]

▲養子繼承▼ 甲乙兄弟二人、[illegible]

▲答 [illegible]

▲勘正 三月二十六日「遺產分割」來稿、[illegible]

商標

一勞永逸

中國屋瓦新時，非不美觀，然受風雨日之後，不久即破裂而漏，漏後重修，修好再漏，循環不已，永無安逸之時，惟用

美國人牌油氈

一次之後，蓋舖屋頂，多年不必修補，屋頂永遠不濕，誠一勞永逸之法也，其他功用甚多（三）

中國經理 美商 美和洋行 上海江西路二六一號

Certain-teed

中華民國二十五年三月二十九日
星期日
(不另取費)
新聞報
本埠附刊

上海南京路大陸商場
中國國貨公司
電話九二一八五 五線轉接各部

今日星期 全天營業

◀推銷精美國貨的大集團 創造全滬便宜的新紀錄▶

布疋部 ◀鴻新出品▶ 永不退色
國光紗 每尺一角六分
艷秀格 每尺二角八分

內衣部
春秋衫 每件七角

棉織品部
五尺毛巾被 每條二元四角半
四尺全白被單 每條一元

舖面部
大號運動毛巾 每條一角二分

綢緞部 ◀春令最新派衣料▶
玉蘿綢 (售價極廉)
春光綢
華雷斯
妮 每尺二角五分
妮
綢
茂萊綢 每尺二角六分

化粧部
金雞香皂 每打一元二角

文具部
大號練習簿 每打一角六分
大號西式五十頁信箋 每本一角

禮物部
全幅生新活絲縐幛 每連三元 字項五角
眞絲

南貨部
天津蜜製梨膏 每瓶五角
大瓶鮮嫩蝦瓜 每瓶三角

糖果部
蜂蜜牛軋 每磅一元二角 買一送一

南翔白玫瑰酒 四瓶一元 烟酒部

新聞路新聞路中國國貨公司 春季大廉價 春令用品一律便宜
池浜路口

今日星期 全天營業

本埠附刊

昨日本報發報時間六點廿八分

壯哉！

杭州翁家山小學 十個小學生自動旅行上海

▼以勞力換得旅費 ▼不要先生領導

東椿

昨天記者到商務印書館去看黃警頑先生。承黃先生告訴我這次杭州翁家山地方的翁家山小學有十個小學生自動旅行上海的事。幼年壯志。殊可鼓勵。而且也可以給各地小朋友效尤的。所以記者特地向黃先生討得該旅行團『給全國小朋友的信』。錄之以投本刊。藉告讀者。

『親愛的小朋友們！現在讓我們來介紹一下我們自己。我們是十個孩子組織的一個旅行團。我們是杭州人。我們住在杭州的一個鄉下——翁家山。我們的學校。也就在這山上。

我們一向沒有出過門。進過城的次數也極少。所以我們對於社會上各方面的知識。非常缺乏。雖然書本上什告訴我們過許多關於這一類的學問。但是書本上的話。究竟是不是完全對的呢？我們卻很難斷定。

我們不願永遠困在籠子似的校裏。閉塞在山村裏。過那和外界不接觸的生活。讀那和生活沒有關係的死書。我們要跑進活的學校裏。學習活的知識。我們要以廣大的社會。做我們的學校。以廣大的羣衆。做我們的先生。我們要走進各種不同的社會。接觸各種不同的生活。接觸各種不同的人物。學習各種不同的知識。因為這個緣故。所以我們組織了這個旅行團。旅行上海。

我們為什麼不到別的地方去。先到上海去旅行呢。這是有三個原因：第一、上海是我國文化和經濟的中心。第二、上海是直接受着帝國主義者壓迫的地方。第三、上海是各附近的人物聚集的地方。它是值得我們首先要認識的一個地方。我們認清了上海。其他的地方。都不難認識了。

我們這次為了要試試我們離開學校。離開家庭。沒有父兄和師長領導。有沒有自治自理的能力。所以我們這一次旅行。是自動出來的。一切的生活。我們自己領導自己。自己管理自己。這一次的旅費。也是我們自己籌劃。自己掙來的。我們覺得平日吃父母的。穿父母的。用父母的。已經是很不安心了。現在我們再要他們拿出許多錢來給我們旅行。未免太說不過去。我們應該拿我們自己的力量來掙旅費才對。我們這一次的旅費。就是拿我們平日做小先生的日記。(記者按、就是兒童書局出版的『西湖八小孩的日記』。)賣出來的稿費。

在我們出發以前。村莊上的大人們。曾給我們不少的批評和譏笑。在他們看來。小孩除了吃和玩以外。是什麼都不懂。什麼都不會幹的。好吧！讓我們拿事實來打破他們這種輕視兒童的錯誤觀念吧。

親愛的小朋友們。那許多大人們實在太輕視我們了。他們簡直不把我們當做有頭腦有靈魂的小孩。他們口口聲聲叫我們是『小鬼頭』『小把戲』。這眞是我們莫大的恥辱。親愛的小朋友們。我們要團結起來。拿出我們的力量來。幹一番事業給他們看看。使他們以後不再這樣輕視我們。

我們這次旅行。所以不要先生和父兄領導。所以要用自己的勞力換取我們的旅費。也就是要想使社會上的輕視兒童的大人們。知道兒童的力量。並不在他們之下。朋友們。希望你們隨時隨地指導我們。增加我們的勇氣和力量。為我們兒童界爭光！

西湖兒童旅行團團員翁振森(女十五歲)翁健森(男十四歲)楊葉棋(男十四歲)翁文釗(男十三歲)翁巧鳳(女十三歲)翁友逑(女十三歲)應寄環(女十三歲)陳淑英(女十二歲)翁佳爲(男十一歲)翁汝怪(男十一歲)同啓。』

我們看了上面這封信。知道他們旅行的目的。是來看看我國文化和經濟中心的上海。究竟是什麼樣子。和帝國主義者究竟在怎樣侵略我國，壓迫我們。同時也是拿事實出來打破大人輕視兒童的錯誤觀念。

黃先生還告訴我。該團於二十九日乘早車出發。上午十一時五十分抵達上海南站。寄宿於市立西成小學。參觀各大生產及教育機關。定星期六日。四月四日的

◀勞苦羣衆的寫真▶
…棲於於食斯於斯的船戶…(陳浩雄)

徵求文字 [illegible]

總號南京路大世界口 南號老北門 西號[illegible] 北號[illegible] 江灣[illegible]
光華
今日格外便宜
春季大減價最後五天 現金大贈送辦法簡便
光華[illegible]老光 每副一元半
美國白金剔花眼鏡 每副二元
最新式神白金無邊旅行眼鏡 每副一元半
神白金托力克旅行眼鏡 每副八角
美國白金夫而噸眼鏡 每副四元
德國蔡司眼鏡片 每對三元八
保存發票 [illegible]

同業公認之薄利領袖
茂昌
支店南京路雲南路轉角
總店老北門口轉角
春季大減價 現金大贈送
祇剩最後五天
●實事求是 ●做出信用
憑航空獎券於四月三日開獎 茂昌發票即可領還貨價 辦法公允 機會普遍
貨價不合 均可退貨 退還現洋
歡迎參觀

春季大減價
祇有今日一天了
敬向顧客道歉
此次減價承蒙顧客踴躍惠顧不勝榮幸所有各種貨品[illegible]
頭號子孩床 每只五元再奉送美術帳架一只
●新式鋼絲床 ●[illegible] 每只統售二元
●新式噴漆床 每只三元六角
●頭號紅柳棕繃 每只二元七角
●荷蘭式不退色全銅床 每只廿二元
●大號噴漆床 每只七元
●全克羅米床(包不退色) 每只八元
●[illegible]鋼絲床每只十四元 八角再奉送一只彈簧鋼棚一只(深防[illegible])
同業販賣 直接送到府上 分文不取
床大王 順興公司
愛多亞路廣西路東
(電話[illegible])

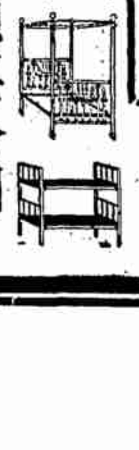

四馬路
大觀樓全記京菜館
石路口
●地點適中便利！ ●裝修高尚雅潔
喜慶事主 敬希注意
四大禮廳
專供喜慶筵會之用 概不收費
有美皆備 無價不廉
特設經濟小吃部
每客依價 隨意點菜 [illegible]
北平填鴨 肥壯細嫩 烤製精良 減價期內 特別廉售
道歉
本館開幕以來荷蒙各界惠顧無日不擁擠[illegible]
●廚師京津名手 ●菜肴豐美價廉！
◀電話九四三八三轉接各部 備荷電話點菜 隨接隨送▶

維美百貨商店
法大馬路東新橋街西三四八至五〇號 電話八〇七五四
業已開幕
◉男女職員◉招待週到◉
◉選貨精美◉價廉公道◉
開幕紀念 大贈品
滿洋一元贈送明星花露香水一瓶
滿洋二元贈送珂路搿芝蘭皂一塊
滿洋三元贈送康達爾牙膏一支
滿洋四元贈送大號百花香皂一塊
滿洋五元贈送頂上等紀念毛巾一條
(多頭類推犧牲品不在此例)
開幕紀念 犧牲品
頭號鐵柄洋傘 每把五角
六十支雙線花口短袖汗衫 每件五角五分
三星牙膏 每枝一角六分
振昌三八短袖汗衫 每件九角五分
603真蠶絲短統男襪 每雙四角五分
3201虎牌花口短袖汗衫 每件四角五分
304八十支蔴紗男襪 每雙三角五分
(附送頂上等紀念毛巾一條 每人限購一雙)
700真絲女襪 每元四雙
204夾底雙線女襪 每元六雙
305六十支蔴紗男襪 每元五雙
707蔴紗短袖汗衫 每元四件
300真絲長統男襪 每元三雙
繡花蔴紗巾 每打二角
播音節目

五馬路棋盤街 大綸呢絨號 電話九二七五八
因市面之蕭條 爲存貨如山積
非假口狂叫的犧牲 抱薄利多賣之主義
Ⅲ維也納 每尺一元一角八分
頭號花呢 每尺二角八分
春季大廉價 三十天
其餘各大名廠出品花呢，嗶嘰，華特呢，啥味
一律非常大削碼
二樓西裝部，爲酬答顧客起見工鈿奉送一半

那天。還要出席上海兒童節紀念會。暨訪問教育家陳鶴琴陶行知潘公展等先生。五日返杭。抵校後還要寫成遊記。貢獻給全國小朋友。

本文刊出之日。諒該團已可抵滬。記者謹代表全上海市的小朋友。敬致歡迎的敬禮。並祝十位小朋友旅途健康。(三·廿六夜作)(三)

▼注意！半爿角票

翁憲成

不佞服務京滬鐵路高資站。常司售票。今日突接我們會計處退下中國農民銀行二角輔幣券一張。並未說明理由。這細細辨察後。始恍悟誤收了這張被割而缺去半頁的角票。懿採其要壁難令賠哩！我因此白白地損失二毛錢。

但是我想這種念錢。缺不會單單使於角票上的。其他紙幣。恐也難免吧。因此把他寫出來。願讀者諸君免蹈覆轍爲幸。

我這張角票。一面是很完整的一張角票。不過中間有着撕開的斷痕。一面（可說反面）是張同這角票一般大的普通紙張。用漿糊貼上的。因爲是很平常而又慣見的。看起來總當他是一張因中間斷了而用紙糊聯起來的角票。實在呢。正面的那張角票果是眞的。不過只是原票的半爿的。另半爿已給人用法割去。代以普通紙張。藉此漁利行騙。所以我們凡是遇見過類一面糊着紙。而看不出該票糊紙一面的圖案的角或鈔票。請切切注意。免再上當。(四)

▼出租汽車司機人訴苦

一個司機人王阿四

小記者先生：

我是一個出租汽車行的司機人。最近因各車行爲發展營業。招徠顧客起見。多在無線電中播音。請各顧客將給價的酒資減少。這在汽車行方面。因爲市況蕭條。營業不振。爲了吸引顧客。自然也有正當理由。不過我們司機的人就苦了。因爲我們每月所得的工資。祗有廿元左右。假使逢到了患病或者有事而請假。還得照扣。每天工作廿四小時。(每三四日夜後休息一天)每天日夜須吃飯四頓。每頓以一角五分計算。就需洋六角。每月所得的工資祗夠一個人在外面的膳費。家中的房租以及一家老小的日常生活。全賴顧客的酒資來維持。現在經車行方面。勸顧客減給酒資後。有的付一角法幣。有的祇付五分。於是我們的收入銳減。一家的生活便發生絕大的恐慌。而且馬路交通規則極嚴。稍不介意。違犯了定章。罰鍰之數。動輒數元十數元不等。這都須我們司機人負擔。萬一發生了這樣不幸的事。那我們眞是要急死了！我們的苦況。不說是不爲外人所知的。所以我寫了這一封信。請在報端登出。以代呼籲。(小記者按：汽車行勸顧客少給酒資是對的。但同時也應由車行顧全司機人的生活。)

長篇小說 惜分飛

一七·一四 斷明遊

第八回 花殘月缺古剎哭靈 酒綠燈紅名園驚豔

兩人講到更深。錫珍疲倦欲睡。便告辭回房。慧君沒奈何也就解衣上床。可是伊的頭一橫到枕上時。腦海中的思潮一齊湧將上來。這個夜裏教伊怎能睡得着呢。次日起身後。聞得伊寄父在書房裏。逕走過去請安。陳柏年見了慧君。想起他的亡兒。不由嘆一口氣。他等慧君坐定了。先向慧君問問學校裏的事情。然後談起錫智的事。對慧君剖說了一番。慧君也不好說什麼。祇得連連點頭。却忍不住暗暗落下淚來。陳柏年瞧着。便又說道。我雖不能作太上忘情。然以爲錫智已死了。你再哀哭也是無用。靈魂之說究竟如何。尙在不可知之數。這譬一棵樹。當然從發芽抽青的時候。我希望它將來長大起來。綠葉成陰。蔚爲棟樑之材。所以很有心的培植。但是它忽遭狂風吹折。蟲蟻剝蝕。以至於枯萎而死。不消說得我的希望當然是完了。自己的鞠育心血。儘然一些也不悲痛。似乎太不近人情。不過完了就完了。我的力量已用盡了。我再有什麼法子使它不完呢。我祇能學王陽明先生。在瘞旅文中所說的。『是我爲爾者重。而自爲者輕也。我不宜爲爾悲矣。』慧君你是讀書明理的人。可和我有同感嗎。我盼望你不要爲了錫智而多多悲哀。你仍要抱定若以前的人生觀。努力奮鬥到底。你是一個有希望的人。不要爲了一個無希望的死者而發生憂傷憔悴的情緒。你以爲我的話說得對嗎。(未完)

□來函 三月二十六日本埠附刊載有老白渡街一五七號大豐號陳嘉陶來函。內稱：『……敝號忽來調查度量衡者……。迫令交出天平秤。學徒告以祇有市秤。該人即施以耳光一下。學徒答辯。又是一下。……據理爭論後。該警始抄錄門牌。悻悻而去。……』等語。閱悉之下。不勝駭異。查本市度量衡之檢查。係屬本所職掌。別無其他機關。辦理同項事務。但本所辦理檢查。並無該號在內。且本所檢查員均係便服。又何致誤認爲警務人員。事關度政。除呈請社會局徹究外。相應函請貴報仍予原地位照登來函。俾衆週知。以免誤會爲荷。(上海市度量衡檢定所啓)

藝海

絕世佳人（文波）

▲雷電華出品 大上海映▼

正片以前。有一張新聞短片。片名『時代的進展』。包括了法國、英國、日本各方面的進展。雖然開麥拉手沒有更具體地表現了世界各國在政治、軍事、建設、教育及文化上飛速的進展。但是想想我們自己站在這個大時代的前面。不能不使人感到一種說不出的悵悵。前進罷。你

中法大藥房 春季大廉價大贈品
三月十日起一個月為限 本埠各分店同時舉行
補體美容 秀外慧中
艾羅補腦汁 大瓶二元 小瓶一元二角半
九造眞正血 大瓶一元五角 小瓶八角
孩兒面 大瓶八角半 中瓶及精裝均售五角
補肺肥體 異曲同功
艾羅療肺藥 大瓶一兩元 小瓶一元二角半
羅威麥精魚肝油 每瓶一元七角
羅威乳白魚肝油 大瓶二元二角半 小瓶一元二角半
象牌麥精魚肝油 每瓶兩元 一元五角
清血解毒 三位一體
「九一四」內服新藥 每瓶一元五角
「九一四」白濁新藥 每瓶一元
「九一四」外用藥膏 大四角 小一角半
特價化粧品
六種只售一元

驚人消息 最後三天 准期結束
南京路虹廟對面
大盛福
綢緞 細毛 皮貨 呢絨 布疋 繡花 花邊
全部存貨五十餘萬
關店大拍賣
再度削價一折起
急於清償債務 所以肯此犧牲

中國醫院 虹口平民產科醫院 擴充院務啓事
免費佈種牛痘
主治 內科 產婦科 皮膚花柳科 急救科
外科 小兒科 戒煙科 眼耳鼻科
門診時間 上午八點至十二點 下午二點至六點
施診時間 上午九點至十一點 下午四點至六點
院長王伯元謹啓
院董

今日星期 冠生園
香甜適口之波士頓夾心餅乾
芬芳甘美之巧格力夾心餅乾
買一送一
早茶餅乾 特價每磅二角

社會惡魔

「臨時夫人」女主角 琪恩亞珊兒

喬治茂翻合演 香艷刺戟 超等偵探佳片

"THE PUBLIC MENACE" WITH JEAN ARTHUR GEORGEMURPHY

巴黎大戲院

今天開映 時間 三時一刻 五時一刻 七時一刻 九時一刻 價目 二角 八角

狄克鮑威爾及瓊白朗黛兒

亞道夫孟都合演浪漫滑稽歌唱艷情鉅片

電炬閃爍百老匯●月色皎潔威尼斯

河上春聲

"BROADWAY GONDOLIER"

汽車夫賣野人頭女老悶闆色情狂●春曲擦人禁不什舟中顛到老徐娘

今晨十點半開映 哈萊勞台滑稽鉅片 影城大會 上下二角

光陸大戲院

電話一〇〇一七 博物院路

今六日夜開映：三時 五時半 九時一刻

真正全皮座椅雪白光線 樓下三角 映頭等影片賣末等價錢

一言不合拔出拳頭蠻打蠻幹！

熱如火威震雷霆

◆名震全球勇猛明星一身是膽「大」主角◆

詹姆賈克奈主演空前傑作

小霸王

所作所為 人人側目 古道熱腸 人人心服

不日開映秀蘭鄧波兒主演傑作「小英雄」

融光大戲院

海甯路乍浦路西首 電話四二二〇二，三號

今天開映 三時一刻 五時一刻 七時一刻 九時一刻 座價 三角 四角 五角 八角

世間唯一十全十美的美人 海迪凱絲蕾 主演

神妙的音樂 美麗的畫面 充分的性感

本●片●除●中●英●法●日●外●各●國●都●禁●映

此中一切，只可意會，未便言宣！

慾餤

一舉一動，惡... 關，唯殊讓烈！

▲本片對白極少▶ "ECSTASY" ◀兒童不宜觀看▲

用深入淺出的手法描寫性慾問題

麗都

今晨十時半開映兒童電影

約翰韋斯摩勒成名作

人猿泰山

全市公認本院選片慎重務期於兒童有益

▷星期日．一．二九三天開映◁

惠廉鮑威爾主演軍事間諜偉構

WILLIAM POWELL IN "RENDEZVOUS"

華府大秘密

成利

活殭屍 羅伽茜

今天最後一天

精心傑作

佈局詭離 怪影 上集 表演恐怖

明天續映本片下集

大上海大戲院

今天日夜開映：(日) 二時半 五時半 (夜) 九時一刻

芭蕾蘭史丹薇偉大新傑作

絕世佳人

ANNIE Oakley

牛仔生活的粗獷大馬戲班！驚天動地的神妙槍法！盪氣迴腸之熱情風趣！

「古城末日記」主角 布雷司登福斯德

「三劍客」之一 摩洛尼烏爾遜

「女記者的秘密」主角 茂爾文陶格拉斯

空前會演武術愛情巨片

異氣神技 玉貌錦衣 仙姿英風 卓絕今古

南京大戲院

今天夜開映：(日戲) 二時半 五時半 (夜戲) 九時一刻

篝火●狐鳴●，烟●濤驟●驚暴●風雨　鷗盟●鮫淚●，星●初●漢恨●渡●羅綺

極微極陋的人物！至聖至靈的情緒！最佳最難的演出！

金髮愛神琪恩哈羅

史本塞屈賽，尤娜茂凱兒等偉大愛情傑作

漁光春潮

花，眸然性不燕，折界橫何

容香，賦的少侶鴛，矛之多

玉唇大予珍！雁儔現盾事？

肌明自女實　零鸞世縱實

加映 五彩 音樂 珍品

慷慨激昂，壯士反抗的怒吼！溫存體貼，少女奔放的熱情！

卓別麟 摩登時代

絕大犧牲不加座價

座價一律 日戲 六角 一元 一元半 夜戲 一元 一元半 二元

獨一無二！

兩院即日開始售票

屆時轟動，擁擠自不待言，謹祈從速購票，並願早降，以免向隅

至尊無上！

南京一大上海星期三夜起公映

南京一大上海星期三夜起公映

大光明舞廳

朱葆三路二十六號

今晚舉行 化裝跳舞會 天天茶舞 四時起奏

全滬舞星 奉送茶點 今晚贈品 瑞利公司 奉送奶油 花生甜糖 有獎跳舞

國際大歌舞團 日夜表演

月宮舞廳

北四川路

最後一天 舞星大會 艷裝競賽

前晚昨晚 兩晚不堪擁擠

是一九三六年時裝展覽代表大會 有粉臂玉腿 有酥胸翠露 有動人情調 有最新奇裝 是一九三六年第一流服裝比賽會

中西大藥房（今晚仍繼） 噴射明星香水

勢必擁擠 務請早臨

大滬舞廳

費

三月心血 人工千餘 耗資萬餘 始觀厥成

不日開始舉行

春色滿西湖

逼真西湖全景 兩岸桃柳成蔭 湖中麗姝蕩槳 四面宛轉歌聲

詳情注意本廳廣告

卡爾登影戲院

靜安寺路派克路口　電話五五三三五

今天日夜開映 （日）三時 五時半 （夜）九時一刻 請速定座

今晨十時半 特映一場 阮玲玉女士 名貴遺作 神女 座價二角上下一律

全部有聲對白歌舞浪漫香艷熱情鉅片

美麗的畫面 悅目的光線 謔浪的對白 清麗的歌曲 精妙的舞蹈

上海有聲影片公司榮譽出品

前幾天要映而不能映的，已得公映，得映且映！

前幾天要看而不能看的，今天不看，再待何時！

暉麗萬有搖蕩性情

摩登鞋店充之聲色滿樂。

●歌舞明星參加者● 白燕 馮鳳 徐粲鶯 蔡一鳴 潘文娟 翁蘭魂 賈秋雲 翁蘭雪

用諷刺筆調寫出都市生活的艱難！

集歌舞麗質攝成富麗悅目的場面！

大學生屈為脂粉奴

花生女一曲驚四座

一九三六年中國銀壇的結晶

但杜宇導演　但二春　白虹　主演

上海有聲影片公司香艷歌舞鉅片

國色天香

座價 五角 七角 一元 日夜一律

本院座位有限，務希愛觀此片者格外早臨定座，諸君請於開映前十分鐘來院取票，否則恕不留待

雖然有這樣偉大的歌舞場面，但不是純歌舞片，這裏的淚成分，要估十之六，用諷刺筆調給出人生痛苦，尤能使人有啼笑皆非之感

歌聲似電鞭雷軸　粉腿如雲翻浪湧

大光明大戲院

靜安寺路跑馬廳畔　電話[illegible]號

今天日夜開映 （日）二時半 五時半 （夜）九時一刻

滑稽大王 羅克 空前偉構

「鐵血將軍」兒童圖畫競賽第一二三名台銜於今日下午二時二十分在銀幕上公佈

四年攝製 百萬代價　　派拉蒙新出品

無膽英雄

打破社會沉悶空氣 增加民衆快樂精神

丈母娘，怕羞為情，戲迷傳等部鉅片中的笑料，還抵不過這一部！

使你大笑特笑，笑得前俯後仰，有欲罷不能之勢。

本年度滑稽影片的代表作！

手無縛雞力，臉有三寸厚。

名利推勿開！女人送上來！

蒙城寡婦

桃樂絲德里奧 及 大明星華倫威廉合演傑作

最適合德里奧女士個性的作品！

華納出品

富麗浪漫神秘熱熱艷情鉅片

絕無僅有的騷寡婦

逍遙舞廳

驚天動地偉大貢獻

昨日未到下午五時即告客滿今日務請早臨

龍舞廣寒宮

看過紅蓮寺的：請來比較

看過西遊記的：請來比較

看過濟公傳的：請來比較

特向香港採辦 二十丈大沙龍兩條

價值千元 去年英皇銀婚紀念香港慶祝會中大兩倍

特別彩景 宏偉美觀 新型機關 當衆變化 足令諸君拍案叫絕

●口碑載道●

寧波人說：柴會介好

紹興人說：嚥高話頭

廣東人說：頂刮刮拉

外國人說：凡來歌特

上海人說：眞有噱頭

天女古裝舞

萬朶祥雲•天女下凡

神光照耀•彩靈直射

此舞祇應天上有！人間那得幾回看！

琴師 變 金剛

—又是一種新花樣—

眼睛一霎 母雞變鴨

本廳著名聖喬琪音樂隊全體琴師在來賓轉瞬間立變金剛為天女奏舞樂

下午兩時開場

特聘六齡幼童張蝶蝶小姐表演最新歌舞

地址 西藏路南京路 （立人）

四月一日 星期三 起在：

上海 融光大戲院 開映

華南影業權威 大華影業公司出品

李雪芳 對白歌唱 十一大本

黛玉葬花

聲情色藝足使一切名片相顧失色

諺有之：

不知李雪芳，不算見識廣

不聽葬花曲，不算知音樂

此話不虛，此話不虛

勝利舞廳

北京路金城戲院隔壁

今日起 重金特聘 名滿世界 舞蹈專家 維多利小姐約克氏 聯合表演最新 各種舞術

下午二時開始 茶舞 晚舞 奉送茶點 均有表演

全滬音樂 唯我獨尊 羅賽利樂隊

加聘 上海獨一無二紅極一時之 —鋼琴大王黑人強生—

強生君之歷史

免費有吃　有看　值得參加

重金聘請南洋來滬 雪曼小姐貢獻

肉體絕技

昨夜因特殊關係 到十二時後出演 向早來諸君道歉 今晚提早表演

免費贈送 太白園品 香港美味牛肉 中華公司巧克力菓子糖

青光口琴隊全體繼續演奏新曲

愛多亞路南京大戲院隔壁

昨夜好友舞廳空前客滿

國際大飯店

今日 茶舞

時間 五時至七時半
電話 九一〇一〇

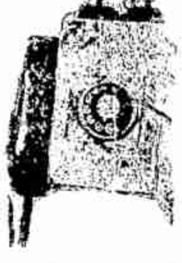

經濟牌電話保管箱

▲電話按次收費？
▲已有對付辦法！

快裝「電話保管箱」 裝置簡便 式樣精巧 開閉方便 不致損壞
獨家首先發明·保管電話利器
價目每只五元六角 銅珠每打三角六分

優待券
憑券購買保管箱一只贈送銅珠一打外加優待二角

精誠合作社啓
本社所出之電話保管箱已供給各大商店及住宅採用均極滿意
地址 上海愛多亞路太和大樓四樓 電話九一〇五六

保痔脫離身藥膏

痔瘡之特效劑 消除痔核 永不復發

中國總經理 瑞商新瑞康洋行 圓明園路一三三號

英商 杏味牛奶房

1936（二十五載紀念）1911

爲啥出貴價錢？
特等"A"級 新鮮消毒牛奶

消毒牛奶	
半磅	一角三分
一磅	二角五分
二磅	四角八分

比衆價廉 歡迎定飲
電話二〇二八〇 凱旋路三十號
MANAGER A.R. MOORES

摩登照相館
總店 南京路大新公司對面 分店 靜安寺路三百二十號
冲晒 免費冲晒 加送放大
加送十寸放大一張
放大 尺寸十足 材料超等

且聽太平洋上大炮的怒吼。與第二次大戰的序幕。這究竟是一個非常的時期呵！

這一張『絕世佳人』故事很簡單。寫背年女郎安妮。擅於射擊。後有少年陶比。以槍法準確。自稱射槍選手。二人相遇。陶比竟敗於安妮。但安妮因向傾於陶比英名對陶比十分欽慕。後二人同時加入某游藝團。安妮槍法如神。反而淘汰了陶比。更因某次陶比救團中某印第安人。致傷雙目。在表演時。誤以射傷安妮。團長仍將陶比撤職。安妮於是遨遊世界。從此成名。但對陶比終未能忘情。在某小城中。二人始重逢。安妮的歡喜。是可以想見的了。

飾少年槍手陶比的。是布雷司登福斯德。他不久主演的『古城末日記』剛映過。在這裏。他具了一個英俊勇武的風姿。演技上。因爲他劇中人物個性的限止。似乎不能充分地演戲。女主角白蓓爾史丹薇所上演的安妮。演戲機會也不多。

導演者處理全片的技術。都還相當的明快。但精彩而有力量的場面似乎不多見。原因自然是劇本故事的編製。本來很平凡。因此全劇情緒。也不能十分豐富。我們想。如該導演的手腕。更激刺有力些。他至少可以把這個簡單的故事。寫成一個悽婉而幽怨的作品。

譬如陶比的悄然離開游藝團。安妮的對他懷念。導演如使能夠在這種心理表態上抓住安妮的情緒。一定可以給予我們比較深刻的印象。或許有人對於片中節穿插生趣。我以爲演者儘可以在表演以外。再穿插一些有趣味的射擊。這樣也可把陶比與安妮二人熱戀的生活情趣。更見生動一點。

使是游藝場的表演。那些印第人。美國人的馬隊。導演如更簡潔明快。那麼也是一個很好的素材。

但是最後一場。因爲中由陶比口中喊出安妮。鏡頭再搖來介紹出安妮。這是很活潑的手法。

電影小說 萬古流芳 （三） （深翁）

數年以後、法普之戰告終。法國改爲共和政體。路易退爾斯總統。須付德國賠款五千萬法郎。而這許多錢。必須靠着全國牛羊產生出來。但是那時的羊羣。萬多死於瘟疫。祇有亞爾堡一區的羊。安然無恙。那就是巴士德隱居的地方。大總統特派醫藥研究院院長賴迪斯醫生和馬鎰爾醫生前往考察。

在亞爾堡這鄉村內。圍繞着幽雅的風景。豢畜着和平的空氣。那活潑可愛的羊羣。來來往往的奔馳着。當這兩位醫生蒞臨時。巴士德的女兒安妮恰巧立在門口。遂忙去把這個消息向父親報告。巴士德聽見他們。倒又回想到當年在宮中受辱的情形來了。他從那時離開巴黎。就帶了家人和他的助手魯斯來到此地。潛心研究。

『也許你能告訴我怎樣可以使得羊羣平安吧？』賴迪斯醫生這樣問着。巴士德當然能夠告訴他。疑惑的是他能否聽信。因爲蔡本納當年堅決反對的情形。並沒忘却。賴迪斯既是蔡本納的同志。思想當然相同。最後他祇得回過頭來對他的助手說：『魯斯。請你解釋給賴迪斯醫士聽。但我很怕。因爲他是醫藥研究院的人。你最好說得簡單些。』

『終於給我們戰勝了。醫生。』羅斯正在給羊種痘。接着他說：『經過八年的研究。我們把這種痘苗注射到一個動物的體內去。就可以避免瘟疫了。』『這是笑話。』賴迪斯說。果給巴士德猜着了。『走吧。馬鎰爾。我已經聽夠了。』

『但是——我預備留在這裏。』馬鎰爾醫生却這樣答着。然後他再回頭對巴士德說：『那位伯爵夫人。果不出你所料。那天晚上她就死了。蔡本納是決不肯原諒你的。』『我可以問你爲什麼願意留在此地嗎？』巴士德故意這樣問着。『我是替國家服務的。』馬鎰爾答。『我的職務是去幫助法國的農民。』其實馬鎰爾的願意留在鄉間。一半是爲尋巴士德的學問。一半却是給安妮的美貌所感動。巴士德從他們的視線中已經看出。不過不去說破罷了。

在那時的鄉人。祇曉得巴士德用一種神秘的東西。注射到他們的羊羣身上去，就能平安無恙。可是他們不能去告訴全法國的民衆。去信仰巴士德的學說。不過現在馬鎰爾可以說話了。他在蔡本納和許多別的醫生面前。竭力申說。可惜還是無人相信。最後才採取實驗的辦法。就是用羊五十頭。接以死於瘟疫的羊的血液。然後分爲兩組。第一組二十五頭。由巴士德給牠們種痘。還有二十五頭。不要注射藥劑。如果第一組能夠活着。那就可以證明巴士德的注射確有價值。

在注射後的兩星期中。巴士德差不多每天晚上都睡不着。他是一直擔憂着。到了第十三天的晚間。那時鐘的針很遲緩的向十二點上移去。他覺得夫人的手。輕輕的撫摩着他的臂膊。『請不必擔憂吧。』但是他那能不擔憂呢。現在人家已經當他是騙子。是瘋子了。假使試驗再要失敗。

『我該和羊住在一塊。我不能離開牠們啊。』他這樣悲歎着。『你快睡吧。難道諾不是禁止你和羊住在一起嗎？如果成功的話。明天這個時候。全歐的牧人都當要你的痘苗了。你將沒有一刻兒空閒了。』夫人這麼軟語安慰着。

到了第二天。村上擠滿了人羣。都是來觀看巴士德試驗的。巴士德攙着馬車向羊欄跟前走去。他瞧見羅雪諾的面孔。蔡本納也在一起。此外還有一個仁厚長者的蘇格蘭面孔。那就是從愛丁堡趕來的名醫李士脫。當他的馬車快到了羊欄面前。他就先將夫人和愛妮扶下馬車。他的心在很急促的跳動着。這時馬鎰爾從人叢中擠到他們面前。面上露着非常愉快的笑容。他雖是對巴士德說話。但他的眼睛却向着安妮看。『我們終於勝利了。可喜可賀。』他這樣大聲呼喊着。

這是八年來第一次。巴士德深深的歎了一口氣。他急忙從人叢中擠到羊欄前去。那二十五頭羊站在那裏。咩咩咩的叫着。好像在歡迎他。他這時快樂得幾乎要流出眼淚來了。馬鎰爾就乘這機會。請求和愛妮訂婚。他馬上答應。這時忽見羅雪諾醫生走近他的跟前說：『先生。請你饒恕我以前的對你的懷疑。』蔡本納却立在一旁。露出非常妒嫉的形色。巴士德回

愛普羅琴行無線電部 北四川路八六一號 電話四〇二二九
修無線電最可靠
取費低廉 儀器完備 工作優美 服務週到 經理各種無線電機及另件 售價低廉 歡迎參觀
一、配件直接由美運入
二、不論如何損壞皆可修復
三、技師富有經驗
四、電話通知立即來看修否聽便

寶康機械商行
電 藝
地址 一新橋中央大廈 電話 九〇五八五

特點
本行各種機器
用材料可靠 在中國不一一

鴉片與病痛

杭州進香
（聯票滿洋三元贈送淨素香袋一只）
代客運貨不取分文 代送上山招待週到 駐杭職員吃素招待 定價便宜貨品精良
老祥泰 老合興 老久成 大豐泰 和 老仁大 王合興 鴻泰昌 大同昇
上海香燭業大同行杭州發燭處同啟杭州城站便是
更正大同昇電話四〇六〇二 注意

注意 命相 十大貢獻 范家春啓

大新無線電公司

新式 交流四燈機 每座十二元
優等 交流五燈機 每座十七元
超等 交流六燈機 每座廿六元
本公司所造各機能收本外埠各電台絕無雜音 立單保用 如蒙電購隨時送上試聽
地址 大馬路虹廟口 電話九四二二二

良友無線電
保用十年
良友無線電廠營業部啓

上海英租界浙江路偷雞橋口
三發無線電行
抱定薄利 多賣多銷
鷹球牌 克囉咪四燈機 每座二十元
出立保單 免費修理

代客修理 比衆克己
電話 九四七六三號

趙易城醫師
留德德國內科專家前哈爾濱中東鐵路中央病院內科部主任
主治 內科病
診所 靜安寺路八二一號
門診 二元 出診 十元

四馬路 中西大藥房
春季大廉價大贈品
四大補品 買一送一
紅字黑盒 百花露香粉 每二元十三盒
幽默香品 一滴香香水 加送潔白原料
二磅重電木蓋熱水瓶每隻祇售四角

福利公司
跑馬廳對面
春夏時裝衣料 均係最新出品 絲棉織品應有盡有 收羅之豐 富敢云獨步 申而其售價之低廉尤足使諸君驚駭不止也

瑪萊氏之新發明
"Comfy Sock"

專治 痔漏 痔瘡下血 不用刀割 痔科戴葆成

今日星期 冠生園 十餘種 糖果半價

專治 腎虧 悞犯手淫 發育不全 夢遺早洩 腎萎不振

腎虧 早洩 遺精 專治性萎不舉 手淫斲傷 精關不固

腦病 耳科 耳聾 耳爛

敬謝治愈 腎虧早洩 夢遺滑精 金針士黃石峯

Cafe Federal
飛達咖啡館
茶點及大餐
靜安寺路一一九九號
電話三五一七一一

三月念九日晚 餐每客一元五角
各色冷盆 什景生菜
奶油蘆筍湯
肺利桂魚 蘑菇沙司
格利牛仔德國式
燒嫩鷄木腦合士
茭茹各六吉一青豈
生菜
冰淇淋或蛋糕
水果
咖啡或茶
另備特餐二元

經濟治療 白濁・梅毒 橫痃 下疳 保證斷根
白濁・橫痃・梅毒・下疳
一概祇收三元
廣濟醫院啟

遺精滑洩 腎虧色癆
廣濟醫院

本公司代表近自英國倫敦拍賣場所
◁賤價拍進▷
大批疋頭貨
(皆係英國著名廠家出品現已到滬)

惟其如此。故此次本公司之較之廠家在倫敦所定之價格。可便宜

大減價！

七折至六折 (以現款交易爲限)

此項疋頭貨。包羅萬象。皆係最新式樣料。不論用作男女西裝及大衣料或中裝袍料。皆極相宜。

歡迎各界參觀！切勿錯過機會！

每逢星期日上午九時至十二時照常營業

注意 爲使各界認識本公司之藝術化做工起見。本公司同時舉行做工大減價。惟爲期甚暫。欲從速。

男式西裝	甲種	做工二十元
男式西裝	乙種	做工十五元
男式春大衣	甲種	做工十八元
男式春大衣	乙種	做工十二元
女式春大衣	甲種	做工十八元

二位西洋技師 自設工廠 大作裁縫 担保十分配身

件件經著！ 式式時疋！ 樣樣便宜！
(本公司在此大減價期內每日自上午九點半至下午七點半營業星期天照常營業不休息)

本特兄弟公司
BENT BROS. & CO.
(營業) 皮貨 呢絨 西裝
靜安寺路七五五至六一號 電話三二三九○

『視察專員』與『決堤』

(日本通訊) (侯楓)

……過瑣來。汶青李士麗優生向他握手致賀。沒有多時。這消息已經傳遍全世界了。

看過了留日中華戲劇座談會在東京築在小劇場公演『視察專員』和『決堤』之後。却使我不能不拿起筆來向讀者報告一番。

在東京的中國劇團現共有三個。而以擁有五十餘會員的中華戲劇座談會爲最俱成績。他們宣示着：『在絕對的把握住責任底這個關鍵上。我們不怕失敗。在保護藝術底意義上。我們不怕煩難。於是暴露腐敗社會的一角。『視察專員』這齣含淚宮劇。便被我們首次大膽地選出了。這不僅是『投以痛烈的嘲笑』。直截了當的說。是給以痛烈的進攻。這頭妖鏡或將招致一些人們的忿怒。然而。這給我們懷着純潔的赤心的『留學生』君。也許不會被說是隔靴搔癢吧。同時我們又以中國數年歷經的大水災爲題材的『決堤』上演。前者是使觀衆『含淚的笑』。而把握住自身的存在。後者是瞬間的一幕悲劇裏。使觀衆們明白萬千的人民父老。是如何地在死線上掙扎着。而於慘痛傷處中有所憤怒。

『視察專員』(按中國前譯爲『巡按』)乃是果哥里的名著。他運用辛辣的筆鋒。描盡了帝俄時代官場的醜形相。裏頭有的是卑汚糊塗的官吏。詐大妄爲的少年。有閑的女人。愚頑的紳士等等人物。正所謂『深張者』流。使人看後起了會心的笑。而成到現社會和自身的存在。

至於『視察專員』的演出方面。雖沒有特著成績。大體上還算成功。尤其是在國外能有這樣的結果。實在不是容易的事啊！

『決堤』是吳天君創作的一幕悲劇。他所描寫的是『中國各地都給大水淹沒。而所謂遺禍村民的鄉紳們。只會徵收築堤捐。并不去築堤。等到洪水氾濫起來。我們所聽見的。只是求救的絕叫。而這班鄉紳却用搶裁着大量的財產逃走了……』……作者企圖着觀衆能從這一件令人悲憤的故事得到了有力的啓示。在劇本本身固沒有若缺陷。然而這一次的演出效果。却獲得相當成功。這功績該歸到演員們的努力和一致上面去吧。

□劇訊 (一)聯吼劇社定明日起在金城作首次公演。劇目爲田漢編劇之『名優之死』及名劇作家易卜生著之『娜拉』。演員俱爲南北話劇名宿通力合作。(二)明月歌舞社成立已十五年。爲紀念起見。特發起盛大慶祝會。由黎錦暉領導。參加者有黎明暉黎莉莉白虹黎明健周璇嚴斐等。節目精彩。最偉大者爲『桃花太子』一劇。是爲歌舞界創新紀錄。公演地點在金城大戲院。日期定於下月初。

專割包皮 保證無痛 祇收四元
院址五馬路浙江路口

新世界戲場 蹦蹦戲

跑馬廳新世界飯店大禮堂 電話九○一三○號

日戲三角五角 夜戲四角六角

芙蓉花

臨別紀念 祇有今天

▲日戲▼ 全本馬寡婦 春色惱人眠不得！心旌蕩漾慾火熾！

▲夜戲▼ 馬寡婦開店 老媽開嗙

先施樂園

門票買一送一

日夜影戲由十二點起日夜開映

國產武俠艷情巨片 (片已給發檢查准許演) 社會偵探武術名片

鐵膽英雄報父仇

安樂坊大京班男女合演日夜全體登台

全本天雨花 包龍圖怒鍘陳世美

香花會全體藝員準於星期日舉行彩排

憶鳳金妹王雪筱鳳佩碧朱秀
玉彩文桂
君雲樓妹雲花美珠人雲芳英

疥瘡

解決女病經症 當能調經

專治月經不來

痔瘡

一蔣鳴 白濁靈草 當日見效

立擦立愈 耳聾耳爛靈藥

贈送當日白濁丸 打倒僞藥

浦東祝家橋(九代老) 瘋科 張仲甫老先生

二百餘年 推拿針灸 瘋科 專家章汝庠

湖南古醫 疑難怪症 立起沉疴

除根靈秘方 白濁草 百發百中 當日見功

白濁壹盒藥

祖傳秘方專治 瘰癧科 醫局

推拿(滬南道台) 老瘋科 門診一元二 針灸

八法神針 點穴針灸 張迪甫

鑫記大舞台

◀日戲價目▶ 正廳 二樓 三樓 二角三角五角二角四角一角

◀夜戲價目▶ 正廳 二樓 三樓 二角四角八角二角三角六角一角

◀地址▶二馬路 ◀電話▶九○二○○ 九二○二○

王芸芳飾景清憐

劇照由雲南路羅芳攝

張翼鵬飾孫悟空

今夜初次公演

七本西遊記

注意 每晚六時客滿 務請火速定座

劇中精采之又一斑

唐僧悞登妖船一幕，海闊天空，江水滔滔，巨舟一艘徐徐駛至江心，忽然被鼉龍精施展法術，頓時風浪大作，帆折船裂，是場佈景偉大像真，無與倫匹，烏鷄國二太子仲簑滅倫篡位，惡貫滿盈，塚前凌遲處死一塌，好端端一個人綁在庭柱上，一聲喝斬，刀斧齊下，手足分支解，屍五段機關之奇巧，使人舌撟不下，鴛鴦塚前情侶顯靈一幕，鶯鶯明明是一座淒涼的墓門，忽然冉冉……

◀七本劇目提要▶

浮屠塔爆 六耳獼猴 脫難 假冒悟空
雞國遺殃 爲虎作倀 杜維遠助
弒母因兒 二太子篡位 黑水河
竈精操怪 水中大戰 猴主
憤塡膺 拉邦須兵 六耳 多情
子入贅 立志救夫 公 媚
消玉殞 夫婦殉情 清 獻 陣
塚鵡 天理昭彰 樂 歌 刑
法無天 悟空作祟 仲 典
聖被譴 極樂世界 簑 雜
鉢飛項假 悟空現形 如來佛 施法

今天星期日戲准演 六本西遊記

東南

小東門民國路　電話一六八六三

時間：二時　四時　八時半

價目：前排二角　後排三角　樓下四角　樓上

今天特請國內滑稽聖手藝術名流足稱羣英集表演新型時代偉劇

說甚麼神女秘密盡量犧牲！

那怕是巫山珍藏畢竟洞瞭！

◀男女三十餘人全體登台表演▶

爲了特種關係　全部　人名礙難發表

▲要尋芳蹤　▲莫往西北　▲欲探桃源　▲須來東南

△昨天客滿　△今天早臨

世界美人塔

今天上午十時加映兒童電影　笑林大王　羅克主演　銀漢紅牆　上下樓一律小洋二角　有券一角

山西

山西北路海甯路口　電話四六七五五

時間：二時　四時　七時　九時一刻

價目：二角　三角　四角　夜一律

藝華鉅片　今天兩院同映　全部對白

袁美雲　王引　主演

山西今天贈送美容品代價券　美爾面

那個年輕的姑娘不懷春

客滿早臨

花燭之夜等於一部戀愛史

花燭之夜

山西十時加映今早五彩卡通滑稽大會　上下一律大洋一角

東海十時加映今早特別節目　後台老板　上下一律大洋一角

東海

海甯路提籃橋下　電話五二四一五

時間：二時　四時　七時　九時一刻

價目：二角　三角　夜一律

金榮

電話八〇九六五

時間：二時　四時　六時半　九時

價目：二角　三角　夜一律

今天開映　聯華公司鉅片

陳燕燕　羅朋　主演

弱者之呼如怨如慕　棄婦之哭如泣如訴

寒江落雁

今天上午十時加映兒童電影五彩滑稽卡通大會第三集

光華

電話五〇三三二

時間：二時　四時　六時半　九時一刻

價目：二角　三角　夜一律

▲特印全新拷貝　▲配音

阮玲玉　主演　藝人

△聲音光線均臻上乘

香雪海

聯華公司傑作

逸園

今晚八時半起賽

下期大賽　星期三晚八時半起賽

電話八二〇七三·四·五

半淞園

本月二十八日起舉行千載難逢春蘭大會

遊本園如入王者之香　凡遊本園樂而忘返

金魚數十餘種五色齊備

遊春之舉既省跋涉又節金錢且能賞花觀魚何樂不為

門票仍售一角　本園發售長券每張二元全年通用

蓬萊

蓬萊市場

今天開映聯華公司新穎出品

全部海上激戰緊張巨片

海上權威

主演　奈克賈士　主角　詹姆是一身膽

時間：二時　四時半　六時半　八時半　可以隨到

價目：兩角

共和

老西門方浜橋

時間：二時　四時　七時　九時

價目：一角

今天開映　驚人武俠　激鬥危險巨片

危谷騎士

東方書場

朱少卿　唐金落　蔣如庭　王小張　半照　就是我

中南書場

周何王　徐　汪王何徐沈　三笑　描金鳳

大中飯店書場

日場　照常　夜場加請

顧韻笙　彈唱　落金扇　吳珍秀

沈麗斌　沈玉英　彈唱雙珠鳳

天天客滿　請諸君早

歌舞界空前未見的大貢獻！

明月社睥睨一切的大演出！

明月歌劇社音樂會春季公演

全體社員合演　五幕大歌舞劇

桃花太子

歌舞偉大熱烈　音樂充實新奇　人才藝精藝盛　排練精嫻純熟　服裝整齊優美　佈景新穎堂皇

中國歌舞界的鼻祖……黎錦暉先生領導

尚有著名影星歌星參加

姓名容俟續佈務請各界注意

請注意公演日期地點

金城大戲院

北京路貴州路轉角　電話九〇二一四

座價：三角　四角　七角　九角　一元七角

今天日夜開映　（日戲）二時半　五時半　（夜戲）九時一刻

曲折離奇如迷魂之陣　綺麗濃艷如初春之花

電影藝術高級的創作！　最後一天欲觀從速　國產影壇光榮的收穫！

高占非　嚴月閒　孫敏　黃耐霜　朱秋痕　王獻齋

諸大明星合演傑作

吳村編導

春之花

讚聲遍街頭！　不可太可惜！

明天獅吼劇社假座公演話劇

今日上午十時半加映一場　卓別麟主演　世界珍聞

外加　卡通大會串　座價樓上樓下一律一角兩角

高占非：一人飾兩角，碰面五六次，

朱秋痕：飾演女明星，有自我諷刺，

嚴月閒：出嫁三四同，同同有道理，

黃耐霜：像是小鴿子，溫柔又美麗，

孫敏：是獵艷大師，做了風流鬼，

謝雲卿：瞎眼老頭兒，處處是黑暗，

王獻齋：著名的壞蛋，壞在骨子裏，

尤光照：嘛頭老朋友，唱盡電影曲，

明星公司歌唱對白最新鉅片

獅吼劇社公演預告

劇目：

名優之死——田漢著

劊子手——熊佛西著

羣鬼——易卜生著

導演：魏鶴齡　宗由　陳凝秋

明日（星期一）起假座金城大戲院　座價一元七角

上海市兒童電影推行委員會主辦今日上午十時下列各大戲院分區舉行開映早場

金城（北京路貴州路口）世界珍聞（卡通大會）｜巴黎 影城大會｜東海 後台老板｜東南（小東門民國路）銀漢紅牆｜虎魔王｜世界 小玩意｜五彩滑稽卡通大會（第三集）｜卡通大會

西海

拳下分高低！一點上見功夫！

勃克瓊士

前空殺廝烈劇格門武俠巨片

精絕的射擊！超凸的騎術！激異的肉搏！緊張非凡的演出！

上集紅馬俠

百尺危崖驅馬飛騰！驚心動魄無不貼服！

大光明

星期三夜 四月一日 九時一刻 獻映

全世界公認為十年來電影界唯一無二的大貢獻

藝術明星 保羅茂尼 光榮傑作

歷史寫實悲壯熱烈艷情鉅片

華納公司新鉅製 （業已開始定座）

萬古流芳

可驚可喜，可歌可泣，其價值遠在一切影片之上！

國泰大戲院

霞飛路邁而西愛路 電話七五七七三號

今天日夜開映（日）三時 五時半（夜）九時一刻

李思廉霍華 蓓蒂黛維絲

兩位以表演著稱的大明星合演緊張刺激哀艷鉅片

冒萬險報一飯恩 在極度危亡的環境之下他們倆正燃着戀愛之火

以生命換美人心 華納影片公司最新名貴出品好片當前幸勿忽視

名士殉情記

激烈如炸彈爆發 香艷如玫瑰怒放

浙江

重行聘請 皇后歌舞團

暨全體男女演員 雙色藝術登台表演

同時加映 滑稽明星 喬埃勃郎 精心傑作 糊塗幸福 CIRCUS CLOWN

世界聞名 大戲班 參加實地表演

九星

現代最白熱化的歌舞大集合

一卅年歌舞 九五情妙

百老滙

美男子雷門諾伐羅 愛蓮玲蘭不朽作

花月良宵 "THE NIGHT IS YOUNG"

名角演員 勳業以計 百隊依國 集星進人 每美難美 士實舉

宮闈香艷浪漫歌舞美藝鉅片

今天上午十時重金禮聘世界著名 印度拳術大王與歐洲中國錦標

埃及 強新 馬肯 登台比賽 價目大洋一元六角

虹口

保羅茂尼驚世傑作

怒潮

下期准映（玉關美麗）寫鴻黛主演

華德

興記

特聘滑稽四大金剛 趙紫雲 高趙好怪 任笑人

王先生的秘密

本院挽友情商重金禮聘由新香港來歸名震全球魔術鼻祖客串三天

莫怪奇

催眠 魔王化身 魔術

黃金大戲院

法租界八仙橋 電話八四二〇四八

今天日戲 李盛藻

趙嘯瀾 高富權 高三省 孫盛文 高雪樵 高維廉 李盛藻 李寶奎 孫盛武 楊寶山

六月雪 借東風（全本）

董志揚 袁小樓 韓金奎 劉文魁 楊盛春 徐 泗洲城 戲迷傳 策跑城 武文華

本院是 集全國名角於一爐

今天日場 全本 借東風

高維廉 孫盛武 孫盛文 高維廉 武盛 文盛

此劇為李藝員得意傑作，前飾魯肅後飾孔明，一人表演二角，對唱，念做，莫不各盡其妙，搭配整齊，世所罕見，排在日場表演，更屬難能可貴，

趙嘯瀾女士，為北平名伶，此次在本院獻藝，顧曲諸君一致贊美，獎有鐵嗓鋼喉之譽，今天日場，各界煩演六月雪代法場，又是一齣累工戲也

楊盛春君，藝術之佳，早已播滿中伐，無庸多為介紹，日場表演武文華一劇，亦為其短打戲之傑作耳，

以富連成班第一流人才來滬獻技，足能使與滬上闊別三年之諸君解此渴望，凡觀過富連成班李盛藻戲劇均一致贊美，

今夜特別道地表演雙齣名劇 平角八時登場 務請各界早臨

李趙楊三藝員為答謝海上顧曲諸君起見，今夜各演雙齣傑作，化一次代價，連看四齣偉大名劇，真是千載難逢之良機，

必定擁擠 火速定座

李寶奎 高雪樵 高富權

今夜戲 劉文魁 高雪樵 楊壽山 寶韓金 李奎 高維廉 趙嘯瀾 蓋三省 楊盛春 李盛藻 趙嘯瀾 楊盛春 李盛藻（王佐） 孫盛武

頭本走麥城 狀元譜 鐵弓緣 白水灘 汾河灣 八大鎚

雙齣傑作 取消水簾洞 除額外需索

日戲價目 夜戲價目

小廣寒

福記

今晚彩排 全本 玉堂春

秀文 月瑤 韻彩 笑 張沈蘇 鳳洪 蘇劉春 洪柱

今晚大鼓 快書 常澍田 大王 京音 張月琴 大鼓

天仙

輔記樂園

今晚彩排 照常登台 羣芳會唱

婉霞 何美君 討魚稅

特請超等青衣花衫 麗珍 投軍別窰

客串曹芳 樂弟 玉琴 何雲 陸秀艷 法門寺

張可卿 美華 素秋 徐來 過尚雲 每晚登台

每位大洋二角 特券每張七元

今餘票社五次彩排

憑券入座不售門票（假座老閘大戲院）贈券月券暫停一天

（日演節目） 御河比武 雙龍 鳳鎖合桃

打鑾駕 鍘美案 高平關（新編）

（夜演節目） 龍（美人計） 鳳（甘露寺） 呈（回荊州） 祥（蘆花蕩）

購買 雲飛 汽車代價券壹本 贈送精美紀念品 電話 三〇一八九 二二一八九

太平車行 運柩花車 每次拾六元起 電話 90000

拍賣分類

瑞和洋行 禮拜一拍賣 住宅

瑞和洋行 禮拜一拍賣 住宅 W. J. DORAN, ESQ.

魯意師摩洋行 始創自同治十三年即英一千八百七十四年

瑞和洋行 禮拜二拍賣 裁縫機 大菜間式 洋琴 無線電

瑞和洋行 禮拜二拍賣 紗巾 鑽金 機 化粧品 饅頭 吃食

瑞和洋行 禮拜二拍賣 住宅

瑞和洋行 禮拜二拍賣 電冰箱

瑞和洋行 禮拜二拍賣 遺漬棉花

遺漬棉花 禮拜一拍賣 黃砂石子

益中拍賣行

禮拜一拍賣 白糖 冰糖

通孚洋行 全天拍賣 禮拜二 比利時國駐滬總領事 J. Delvaux De Fenffe 住宅 善鐘路七九號 噴漆 西式 大菜間 海茂鋼琴 織絨地毯 無線電 北平 刀叉箱 柚木 廠 間傢俬 古玩 北極 樹根列朝 油畫 電冰箱 縫衣機 吊風 扇 火爐

魯意師摩洋行 禮拜一拍賣 住宅 MR. W. J. MILNE 全套大菜間 沙發椅 刀叉箱 房間色 電冰箱 鐵灶 花園床 KELVINATOR

徵求

現金收買半新舊汽車

出售房產者鑒

尋犬

滬東平民公墓

徵婚

徵職

女士徵求女友

徵女友

誠意徵婚

齒痛 藥水

漂白洗齒

大宗現款出借

徵求男女電影演員 YANNOULATOS, BROS (CHINA)

徵婚

駱駝絨廠徵求合作

慈善君子鑒

半費 齒科

東方跳舞學院 時間 地址

樂鄉舞研社 四馬路石路口 舉行練習大會

出門伴舞 九六一八九

五角學舞

美麗舞伴供應所

一元學舞 交際舞藝學院

大新舞星供應所

大滬舞校 桃園風光 實習舞藝大會 每元拾二舞 滿廳佈置 桃花爭艷 百鳥競飛 置身其間 忘其所以 凡蒙惠購舞票者奉送香茗

招生

西洋舞術研究所

普安醫院招收男女練習生

教授鋼琴小提琴

西人及女士教授英文

大陸汽車學校招生

招收男女醫學生

待聘

土木工程師待聘

家庭女管理待聘

乳傭待雇

華文打字員待聘

聘請

聘女推廣員

聘請濟衆水

茲擬聘請英文翻譯一位

聘請書記賬房

失業者注意

招請推銷員

聘請女鋼琴師

招聘護士

招請向石君

招僱工役

招聘醫師

聘請教員

聘請華經理

招請編輯

招請人才

聘請賬席

召請帮辦及交際辦事員

聲明

退保聲明

推受盤聲明

出盤合記釘作聲明

推受盤聲明

徐士浩律師代表華東銀行清算處聲明林修良君股票作廢並將攤還股款扣抵債權啟事

聲明支票作廢

姚杏泉

推受盤聲明

推受盤聲明

推受盤聲明

脫離同居關係

被竊作廢

票據作廢

協議脫離入贅啟事

推受盤聲明

朱金福為妻金招弟

土地

民衆廣告

田單遺失

遺失田單

遺失田單

糧串遺失

聲明屯田無單

遺失田單

聲明屯田無單

遺失

遺失聲明

遺失存單聲明作廢

遺失存摺作廢

遺失印章

遺失聲明

遺失存摺聲明

遺失聲明

遺失聲明

遺失提單

遺失聲明

遺失存摺

遺失聲明

遺失聲明

出租

統廂房樓分租

召租

跑馬廳同福里

廉價寫字間分租

召租

高尚花園大洋房 住宅 廉價召租

優美洋房召租 荊州路四七四號

三層樓洋房廉價出租 五十元

小洋房出租

良好店面出租

優等住宅召租 ◎地點 ◎式樣 ◎設備 ◎租金每月六十元 ◎接洽

新屋 台拉斯脫路 地點 新邨召租

老北門內 高尚住宅分租

廠房減價

洋房廉價召租

店面

麥拿里減價召租

亨利坊 新▲美麗

沁園邨減租 地點 式樣 設備 租金 接洽

廉價召租

住宅	西式住宅	寫字間
(單幢)(雙幢)		

市房

寫字間 福源錢莊受託部

明月新邨新式住宅 召租

務西區安里 高等住宅廉價出租 中國墾業銀行房地產部 北京路二三九號電話一六二一九〇

新式住宅減價召租

廉價寫字間召租

蒲石邨

召租

新穎洋房出租

召租

▲大洋房廉價

召小東門東門路 租

新造三層樓 店面召租

減價召租

號房召租

新式街號房召租

新式街號房召租

新式街號房召租

新式住宅召租

店面招租

召三層住宅租 三十六元

▲街號房及廣式住房召租

召租

雙石庫門召租

召租 愛爾近路五六九弄（臨青路口）寧德坊

廉價召租 益餘坊 慎成里 煦成邨 亨利路 信昌里

永利邨 召租 三層樓花園洋房 地點 設備 租價 接洽

高等洋房召租

召租

住宅召租

召租 特別廉價

(一)蒲柏坊 (二)大興坊

新建洋房召租

房屋廉價召租召買

召租

特別廉價召租

精美大住宅 租金低廉

西式住宅店面

高尚住宅 門面店房

西式三層樓洋房

同安公司經租部

福煦路同孚路東首 上等優雅住宅店面召租 多福里 聖印坊 鄰捕坊

小洋房出租

住宅出租

辣斐坊 大小洋房出租

住宅出租

召頂 大廈召頂

房屋召頂 傢俱出讓

召頂

招頂

召頂

廉價召頂

召頂

召頂

營業 首先 宋桂記

茹連記菜社

徐成記

福運園 八元新生活席 六元廣告席 十元正式扒翅

甘維記

鴛鴦 美點

福誠記

福新園菜社 十元起用 真扒翅席

鴻福園 電話

福祿園

生生牧場 GRADE A MILK 消毒牛乳 長期訂約保證 優待七折

到杭州

出售

南市良地出售

▲房產廉價出售

綢廠機器生財廉價召租

▲高等良產廉價出讓▼

良產出售

招盤

⊙旅館召盤

透平發電機廉價出讓

地皮出售

警犬出讓

太陽燈

新春社理髮店召盤

◎有志開辦實業◎

店基生財

房地產廉售

照相館召盤

洋狗出售

▲納喜四門轎車出售▼

英國著名跑車出讓

機器自由車標讓

▲廉價出讓

機車廉讓

機脚車廉售

汽車出售

醫藥

新老白濁 女人白帶 淋病丸 大同藥房

白濁

專門花柳 葛蘭獨醫院 Dr. A. Gradow M.D.

電醫根治（男女）痔漏痔瘡

白濁丸 德國獅牌 上海永華大藥房

白濁 梅毒 橫痃 下疳 保證醫治斷根 愈後永不復發 醫至斷根一律祇收三元 馬一波醫師（診所）

補腎 龍馬精 永華藥房 加贈西洋參一盒

專治遺精早洩

克美產科醫院 產前產後 免費診察 保接難產 主任 主任 接生四元 隨請隨到

花柳專科 輕病五元 重病十元 廣善醫院

白濁 梅毒

白濁 梅毒 橫痃下疳

樓下 拾圓 愈後免費 驗尿驗血 立有醫證 負責治療

診例 院址 山西醫院

中央大戲院

時間 二時 五時半 七時半 九時一刻　座價 二角 三角 四角

今天日夜開映

空前緊張驚險偉大冒險恐怖武技名片

漢門勃立克 會同演員士人千人合演

後集

泰山奪寶記

比前集更緊張

新中央大戲院

雷電華恐怖奇情理想大電影

猩猩王金剛

金剛之子

世界大戲院

關東大俠 七集

小玩意

卡德大戲院

關東大俠 十一 十二集

大木一次映完

萬國大戲院

湯密克斯主演

第四騎士

明星大戲院

今天映！

鳳凰于飛主角 麥唐納 奈爾遜 埃第 主演

（米高梅公司全部歌舞片）

鸞鳳和鳴

金銀島

辣斐

福安遊藝場

重金聘請 俠英武術團 王瑞鵬 大力士 全體藝員廿餘人 日夜登台

大表演 猛門力牛

日場十二點至二點　夜場六點至八點

釘山擊石

大京班（夜戲）首次公演 七本西遊記

今天開映 四集關東大俠

小東門中華路口 門票每位大洋壹角

白話新劇　化裝申曲

紹興文戲　四明文戲

恩派亞戲院蹦蹦戲

座價（日戲）一角 二角 三角（夜戲）二角 四角 六角

評劇皇后 白玉霜

今天日戲 全部潘金蓮

今天夜戲 梁山伯祝英台

明晚 白玉霜 馬寡婦開店 又來了

即日開演白玉霜一幕到底新名作 全部玉堂春 嫖院起……關王廟……團圓止

今夜初次公演

十一本濟公傳

十一本濟公傳中三位小明星歌舞之一幕

小小年紀活潑天真聰明玲瓏載歌載舞

注意明日日本台的驚人大預告

下係全體少女最新式摩登銅鈴歌舞之一幕

今天禮拜日戲

第十本濟公傳

驚人絕技 白猿空中飛舞 百觀不厭

連日上座擁擠 要看請早臨

協興公司 天蟾舞台

（地址）四馬路 電話 九〇一七〇 九〇五六〇

（日戲價目）（夜戲價目）

永安天韻樓

影戲場日夜開映

聯華公司全部歌唱音樂最新巨片

王人美女士主演 小天使

大京班 三月廿九號 十六本千里駒

鳳儀班　新雨柳社

新新花園

門票小洋二角 買一送一

新聲大劇場

（日戲）五本濟公活佛（夜戲）六本萬花樓

黎明社乾坤新劇

日戲 頭蓮花　夜 上樓欄 嫂嫂

精神團 張治兒　影戲場 歸宿　精神團 易方朔

新光大戲院

每日日夜兩場

四班男女全體名角每場聯合登台排演全部驚人名劇

（筱文濱）

（筱月珍）

（劉子雲）

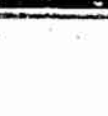
（楊月英）

（王筱新）

（王雅琴）

（施春軒）

（施文韻）

申曲大會串

勸君三步改作兩步訂座

否則回轉身來已是客滿

今日日戲 全部藍衫記

今日夜戲 全部僧帽計

最後一天　不看可惜

國際舞廳

（南京路貴州路口）（電話九五九一四）

西湖之春

有意尋歡這裏便是西湖
誠心行樂此地獨多西子

籌備數月！耗費數千！把火熱的舞池變作了清秀的西湖！

茶舞二時起（茶點奉送）並贈（西湖十番）

明晚舉行詳情一斑

[illegible]

▲並商請▼ 明星影片公司最新巨片 **春之花主角 嚴月閒女士** 蒞臨本廳指導歌唱春之花

（歌譜式樣）

每客可得 華威公司印贈 "春之花"歌譜一份

（兩合社）

小世界

門票每位大洋一角 華界最大之遊藝場

◀乾坤大劇場▶

預告 續排獨步 春申唯一 老牌連台名劇 **十六本五虎平西** 明夜開演

日戲 全班合演 **女俠胡麗貞** 夜戲 **十五本五虎平西**

愛華社話劇 日戲 宋金郎 夜戲 亂世孤女

國產電影 武俠滑稽巨片 **俠盜** 盧賓

◀雅韻集▶（南方歌劇） 日戲 九本玉連環 夜戲 頭本梁祝史

高尚申曲 [illegible]
文武越劇 [illegible]
維揚文戲 [illegible]
四明文戲 [illegible]

榮記 共舞臺

電話 八四八〇八 八五八八九 ▲愛多亞路

平民化座價

日戲	一二三四五六角
夜戲	一二三四六八角

今夜七時登場 **第四集** 請早定座

一場佈景 不閉幕 **連變十四變**

明光玻璃用去廿七大箱 五彩霓虹燈三百五十尺

下多少本錢 有多少生意 還是與頭一天 客滿（一生意樓）

今天日戲 十二時半登場 **第三集**

◉連演四十二夜場場擁擠◉ ◉日場演期無多欲觀從速◉

一錢勿落塵空地

魔幻佈景 雕花佈景（共有四十場新製大佈景）

身為出家之人 鬧出風流韻事 多少萬惡孽案 盡在紅蓮寺中

架子花臉劉全魁飾 紅蓮寺方丈智圓和尚

火燒紅蓮寺

回力球

本場今晚舉行春季香檳甲組選手大賽

	1	2	3	4	5	6
	賈多	拉蒙巧	依思高	沙特浪谷	依甲蘇	杜樂仙
	拉摩司	爾魁地	伊利古咸	色拉伊	阿斯佩蒂	爾加
	古禮地	楚曼地	拉飛爾	泰賓達	卡禮加	賈多
	白羅地	蘇羅沙伯	古巴龍	后蘭多	歐蘭加	亞爾培地

今晚參加甲組預選十大名手

1	2	3	4	5	6	7	8	9	10
色拉伊	阿斯佩蒂	伊利古咸	爾加	蘇羅沙伯	拉摩司	歐蘭加	古巴龍	白羅地	亞爾培地

本場香檳每張兩元 **壹萬伍仟圓** 請速購買 大有希望

林記 更新舞臺

地址 英租界牛莊路 定座電話 九七一七七 九七一七六

注意夜戲價目 樓下 八六四三角 樓上 六四三角 三樓 二一角

今天星期日戲價目 樓下 六四三二角 樓上 四三二角 三樓 統售一角

重金禮聘全國馳名藝術化境文武唱做全材老生

藝員 **高百歲** 主演

全班男女藝員優秀童伶合演

今夜初次啟演 四本 **唐僧取經** 八歲童伶飾演要角 真犬登台表演絕技

准於今晚七時登場欲窺全豹務希早光

唐僧取經（四本）

特殊偉大供獻

（一）除原有全班名角外，加聘高百歲藝員主演

（二）佈景場數特別增多，宏偉美化，迥非尋常可及！

（三）機關變化，特別加添套數！盡係本台最新發明！孽鏡台，炮烙，刀山，磨盤等地獄，機關變化之多，真是不可勝數！

（四）內有數場，都係一景連變數變，絕無遮蓋，並不閉幕，完全當衆出彩！

（五）四本劇中之一切的一切，無一件不是空前的最新供獻！真是書不勝書，

（六）真犬上台，表演驚人絕技，在地府救駕，保護唐皇出險，實授「功狗」二字，足令觀衆拍案叫絕！

（七）十一歲童伶坤旦厲慧敏及妹慧蘭（八歲）飾演劇中劉全子女，唱做工細，為成人所不及！

（八）劇中李翠蓮真魂出現，目睹她從棺中冉冉上升，陳詞訴冤，借尸還陽，民女立變為公主，其機關設置的巧妙，情節曲折，入勝！均非筆墨所可形容

◀今天星期日戲▶

金鳳樓 汪美雲（雙演）梅龍鎮
李毓麟 李瑞亭（三本）鐵公雞
綺羅香 王蕙芸 五花洞
張韻樓 反五關
九齡神童厲慧森（小丑） 八齡神童厲慧蘭（小生） 十八小小扯（神童演演特色好戲）

杜文林（黃蓋） 高百歲（魯肅 關公） 厲慧良（孔明）
特煩聯珠合璧傑作名劇 全本 羣英會 借東風 華容道

△今天日戲獻辭

今天日戲特煩高杜二君與紳童老生厲慈良合演三國名劇，自羣英會起，至華容道止，全劇唱做繁重，極不易演，如無真材實學，決不敢輕於嘗試，此係高君登台後，白天的第二供狀，與紳童慈良合演，不愧璧合珠聯，並煩九齡紳童厲慈森兄妹，串演小小十八扯，此劇上海從未演過，前在首都每演無不滿座，其盛況京人士迄今猶稱道不置！其他名劇，亦俱佳作，售座仍與尋常星期一樣，以示優待，幸乞各界注意！